Dynamo Dresden S. 18

Zweiter Maskenball gegen Mannheim

Foto: Lutz Hentschel

Nach Ausraster bei Dynamo S. 18

Leistner bekommt milderes Urteil

Foto: imago images/Steffen Kuttner

Anzeige

Nr. 263/39 F11789

DRESDNER MORGENPOST*

Freitag, 25.9.2020 1,00 € morgenpost-abo.de

ADAC schlägt Alarm

S. 10/11

Sachsen erstickt im Stau-Chaos

Fotos/Montage: dpa/Robert Michael, dpa/Jan Woitas

Na also, geht doch … S. 4/5

Rebellen machen Herbstmarkt

Foto: Norbert Neumann

Nach 106 Prozesstagen S. 9

Hohe Strafen für rechte Kameraden

Fotos: Peter Schulze

Oje! Wegen Corona S. 10

Jetzt auch Aus für „Aschenbrödel“

Foto: dpa/Ralf Hirschberger

*Die Morgenpost ist ein Produkt der DDV MEDIENGRUPPE

MORGENPOST, 25.9.2020

Hongkong-Aktivist Wong festgenommen

HONGKONG - Er ist das Gesicht der Demokratiebewegung in Hongkong: Joshua Wong (23) ist vorübergehend festgenommen worden. Erst nach mehreren Stunden kam der Regierungskritiker wieder frei.

Wong hatte sich auf einer Polizeiwache gemeldet und ist dort wegen der Teilnahme an einer unerlaubten Versammlung am 5. Oktober 2019 festgenommen worden. Auch wurde er beschuldigt, gegen das damals geltende Vermummungsverbot bei Protesten verstoßen zu haben.

Laut Wong wurde nun ein Gerichtstermin für den 30. September angesetzt. Ihm drohen nach eigenen Angaben eine Haftstrafe von bis zu fünf Jahren für die unerlaubte Versammlung und ein Jahr Haft für das Tragen einer Maske.

Der 23-Jährige ist einer der bekanntesten Aktivisten der Demokratiebewegung, er organisierte bereits als Teenager Proteste und musste schon mehrere Monate im Gefängnis verbringen.

Foto: imago images/Kyodo News

Aktivist Joshua Wong (23, l.) hatte zuletzt mehrfach gemutmaßt, dass er früher oder später festgenommen werden würde.

Trump klammert sich ans Amt

WASHINGTON - Wird Donald Trump (74) im Falle einer Wahlniederlage sein Amt auch räumen? Mit seinen jüngsten Äußerungen sät der US-Präsident Zweifel an einer friedlichen Machtübergabe im November.

„Wir müssen abwarten, was passiert", sagte Trump am Mittwoch bei einer Pressekonferenz im Weißen Haus. Ein Reporter hatte ihn gefragt, ob er bei „Sieg, Niederlage oder Unentschieden" bei der Wahl eine friedliche Übergabe zusichere.

Der Präsident machte in seiner Antwort deutlich, dass es ohne Wahlbetrug seiner Ansicht nach nicht zu einem Machtwechsel kommen wird - erneut ohne dafür stichhaltige Beweise vorzulegen.

Eine Reaktion von Herausforderer Joe Biden (77) ließ nicht lange auf sich warten: „Er sagt die irrationalsten Dinge. Ich weiß nicht, was ich sagen soll." Der Minderheitsführer der Demokraten im Senat, Charles Schumer (69), kritisierte Trumps Aussage auf Twitter: „So stirbt die Demokratie."

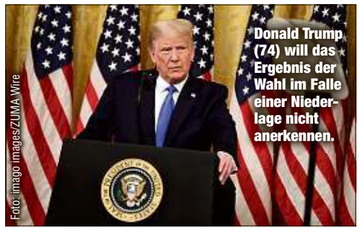

Foto: imago images/ZUMA Wire

Donald Trump, (74) will das Ergebnis der Wahl im Falle einer Niederlage nicht anerkennen.

+++ Noch mehr Risikogebiete +++ weitere Beschränkungen +++ neuer Lockdown? +++

Das zähe Ringen um den Umgang mit der Pandemie

BERLIN - Mit den erneut steigenden Corona-Zahlen hat ein zähes Ringen um den richtigen Umgang mit der Pandemie begonnen. Gesucht wird nach dem Weg, das gewohnte Leben möglichst erhalten zu können, die Wirtschaft nicht noch weiter zu gefährden und die Infektionszahlen dabei auch noch niedrig zu halten.

Ein beliebtes Mittel der Politik sind in den letzten Wochen die Einstufungen bestimmter Regionen oder Länder als Risikogebiet geworden. Erst am Mittwoch wurden wieder elf neue Gebiete zur immer länger werdenden Liste hinzugefügt. Neben weiteren Regionen in Frankreich, Tschechien, den Niederlanden, Kroatien, Rumänien, Österreich und Ungarn betrifft dies nun auch Teile von Dänemark, Portugal, Irland und Slowenien. Damit werden inzwischen 14 der 27 EU-Länder wieder ganz oder teilweise als Risikogebiet ausgewiesen.

Norbert Röttgen (55)

Doch auch in Deutschland steigen die Zahlen und sorgen dafür, dass beispielsweise München neue Beschränkungen erlassen musste. Als nächste Großstadt könnte Berlin folgen. Im „ZDF-Morgenmagazin" sprach der Regierende Bürgermeister Michael Müller (55, SPD) davon, keine weiteren Lockerungen mehr vorzunehmen und „gegebenenfalls sogar wieder ein paar Rückschritte bei den Begegnungsmöglichkeiten, was die Teilnehmerzahl anbelangt", zu machen.

Auffällig: Den Begriff eines möglichen zweiten Lockdowns umschiffen die handelnden Politiker aktuell wie der Teufel das Weihwasser. Selbst der sonst so vorsichtige Gesundheitsexperte Karl Lauterbach (57, SPD) sagte „watson", er sehe die Chance darauf bei „gleich null". Einzig Norbert Röttgen (55, CDU) wagte sich bei „Guten Morgen Deutschland" aus der Deckung: „Man kann nichts ausschließen, wenn es darum geht, diese Pandemie wieder unter Kontrolle bringen zu müssen." Den ersten Lockdown habe es auch nicht „aus Jux und Dollerei" gegeben.

Ein gutes Beispiel für Röttgens Aussage ist Israel: Nachdem es die Regierung hier mit immer schärferen Beschränkungen versucht hatte, zwingt der Höchstwert von 6 950 Neuinfektionen (Dienstag) das 9-Millionen-Einwohner-Land ab heute in einen kompletten zweiwöchigen Lockdown.

Da einige Regionen in Tschechien zum Risikogebiet erklärt wurden, ist ein Trip zum Tanken über die Grenze mancherorts nicht mehr so einfach möglich.

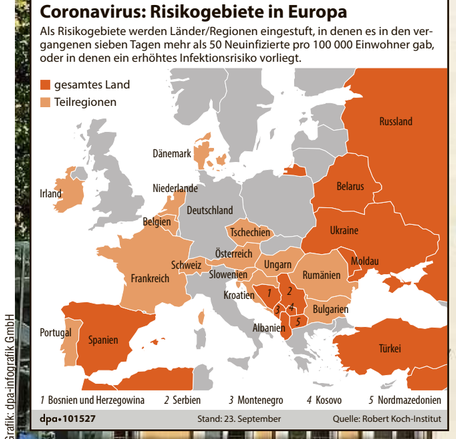

Immer mehr Länder und Regionen in Europa werden wieder zum Risikogebiet.

Um die hohen Infektionszahlen in den Griff zu bekommen, hat die Stadt München für einige zentrale Plätze und Straßen eine Maskenpflicht erlassen.

Fotos/Montage: Sven Simon, imago images/ZUMA Wire, Bernd März, Grafik: dpa-infografik GmbH

Kommentar

Auf dem Boden der Realität

Von Paul Hoffmann

Die Lockerungswellen vor einigen Wochen haben viele davon träumen lassen, auch in Zeiten der Pandemie ein nahezu normales Leben führen zu können. Zwischenzeitlich schien es sogar, dass selbst der Urlaub im Süden wie gewohnt stattfinden kann.

Doch steigende Infektionszahlen und gefühlt täglich neu hinzukommende Reisewarnungen haben uns still und heimlich auf den Boden der Realität zurückgeholt. Quarantäne und ein verpflichtender Corona-Test bei der Rückkehr aus vielen Regionen Europas machen einen Trip ins Ausland trotz offener Grenzen nahezu unmöglich.

Auch im Inland spitzt sich die Lage zu. Zunehmend kratzen Städte und Landkreise an der kritischen Marke von 50 Neuinfektionen pro 100 000 Einwohner oder überschreiten sie bereits. Was folgt, sind erneute Beschränkungen und eine nervenaufreibende Unplanbarkeit des Lebens, ähnlich wie wir es im Frühjahr schon einmal erlebt haben.

Nachrichten

Mehr als 360 Festnahmen

MINSK - Bei erneuten Protesten gegen Staats-Chef Alexander Lukaschenko (66) sind in Belarus 364 Menschen festgenommen worden - 254 davon allein in der Hauptstadt Minsk. Tausende Menschen hatten sich in der Nacht zum Donnerstag auf den Straßen versammelt, um gegen die zuvor nicht angekündigte Amtseinführung Lukaschenkos zu demonstrieren.

Kein Après-Ski

WIEN - Schlechte Nachrichten für alle feierwütigen Skiurlauber. Sebastian Kurz (34) hat angekündigt, dass es in diesem Jahr kein Après-Ski geben soll. „Ski-Vergnügen ja, aber ohne Après-Ski", so Österreichs Kanzler. Partys im Tiroler Skiort Ischgl hatten im letzten Jahr für Corona-Ansteckungen weit über das Land hinaus gesorgt.

Kirche zahlt 50 000 Euro

FULDA - Die katholische Kirche zahlt den Opfern von sexuellem Missbrauch bis zu 50 000 Euro an Ausgleichszahlungen. Das gab der Vorsitzende der Deutschen Bischofskonferenz (DBK), Georg Bätzing (59), am Donnerstag bekannt.

Weitere Verdachtsfälle

DÜSSELDORF - Die Polizei geht 16 weiteren Verdachtsfällen auf rechtsradikale oder rassistische Äußerungen in ihren Reihen nach. „Solche Äußerungen sind der Nährboden für Hass und Ausgrenzung in unserer Gesellschaft", so Innenminister Herbert Reul (68, CDU). Im Fall der rechten Chat-Gruppen ist die Zahl der verdächtigen Beamten derweil auf 31 gestiegen.

Weiteres Verfahren gegen Winterkorn

BRAUNSCHWEIG - Im Dieselskandal muss sich Ex-VW-Chef Martin Winterkorn (73) bereits wegen Betrugs vor Gericht verantworten. Jetzt kommt auch noch der Vorwurf der Marktmanipulation hinzu.

Das Landgericht Braunschweig erklärte gestern, Winterkorn solle „trotz Kenntnis von dem Einbau einer unzulässigen Abschalteinrichtung und des sich seit Frühjahr 2015 abzeichnenden erheblichen finanziellen Risikos den Kapitalmarkt vorsätzlich nicht rechtzeitig informiert haben".

Foto: dpa/Bernd von Jutrczenka

Die Liste der Vorwürfe gegen den früheren Volkswagen-Lenker Martin Winterkorn (73) wird immer länger.

Winterkorn hat den Vorwurf der Marktmanipulation daraufhin vehement zurückgewiesen. Über seinen Anwalt teilte der frühere Aufsichtsrat der FC Bayern München AG mit, dass er sich nichts habe zuschulden kommen lassen, etwa die Unterlassung der nötigen „Ad-hoc-Meldung der Volkswagen AG zum Zwecke der Beeinflussung des Börsenpreises der Aktie" im Jahr 2015.

Das sahen Staatsanwaltschaft und Landgericht in Braunschweig nun aber anders.

Meine Meinung

Höchste Eisenbahn

Von Torsten Hilscher

Und nun die Staumeldungen." Die Ansagen sind fester Bestandteil der Radioprogramme. Länger als das Wetter und fast so lang wie die News-Meldungen selbst. Besserung? Nicht in Sicht. Denn einer fertigen Baustelle folgt die nächste. Und wenn nicht: Dann hat es garantiert wieder irgendwo gekracht.

Optimisten setzen auf das Autonome Fahren. Die Technik ist bereits da. Auch von sächsischen Forschern. Doch wie fast jeder zurzeit feststellen kann, fehlt die Funkkapazität. Gar nicht zu reden von schnellen Datenübertragungen. Von einem autonom befahrbaren Fernstraßennetz ist Sachsen wie andere Länder auch noch Lichtjahre entfernt.

Die Lösung? Ausbau des Schienennetzes im Wortsinn. Denn keine verbreiterte A 4 gen Görlitz bringt Entlastung. Sechs Spuren würden nur noch mehr Brummis anziehen. Die Lösung lautet: Lkws runter von der Straße, rauf auf die Schiene. Das gab es schon mal von Dresden ins tschechische Lovosice. Auf den Tag vor 26 Jahren startete die Rollende Landstraße, Juni 2004 war Schluss.

Es ist Zeit für ein neu gedachtes Schienennetz mit neuen Zugkonstruktionen. Eines, das alles kann: klassische Güter transportieren, aber auch Menschen. Die jungen Fachleute der nahen Zukunft nämlich werden nicht mit Autos fahren. Sie werden auf autonome Kabinen-Shuttle setzen, die sie hip und öko zum Arbeiten bringen. Tesla zum Beispiel zog nach Grünheide, weil es dort Schienenanschlüsse gibt.

Bericht Seiten 10/11

Nachrichten

Bauarbeiten dauern länger

ALTSTADT - Die Gleisbauarbeiten auf der Wallstraße und dem Dr.-Külz-Ring verzögern sich. Statt bis Sonntag um 3.30 Uhr dauern sie mindestens bis Montagfrüh. Das liegt an der Erneuerung der Fahrbahnoberfläche, die mehr Zeit braucht. Die Umleitungen der Linien 11, 12, 75 und 62 bleiben bestehen.

Mazda gestohlen

STRIESEN - An der Haydnstraße wurde in der Nacht ein silberner Mazda-Kombi gestohlen. Der Wagen war mit einer Lenkradkralle gesichert und am rechten Fahrbahnrand abgestellt. Der Wert des drei Jahre alten Fahrzeugs liegt bei rund 15 000 Euro.

So erreichen Sie uns

REDAKTION
0351/48 64 26 61
E-MAIL
mopodd.lokales@dd-v.de
ANZEIGEN
0351/84 04 44
ABO-SERVICE
0351/48 64 26 86

Vom Rathaus eigentlich abgesagt

Herbstmarkt-Rebellen machen Budenzauber auf dem Altmarkt

Von Alexander Buchmann

Es geht doch! Mitte August hat das Rathaus den beliebten Herbstmarkt auf dem Altmarkt abgesagt, der vom 11. September bis 4. Oktober stattfinden sollte. Man müsse angesichts der Corona-Situation sensibel bleiben und die Gesundheit aller schützen, begründete der zuständige Amtsleiter Robert Franke (43) den Schritt damals. Seit einer Woche stehen nun trotzdem Buden auf dem Platz. Denn die Händler wollten sich nicht mit der Absage abfinden.

Drei von ihnen haben sich deshalb zusammengeschlossen und sind selbst tätig geworden. Das Ergebnis nennt sich „Dresdner Herbst und Weinlese" und hat bis zum 4. Oktober täglich von 11 bis 19/20 Uhr geöffnet. „Wir sind eingesprungen, weil wir nicht begreifen konnten, dass es nicht möglich sein soll", erzählt einer von ihnen. Binnen zwei Wochen habe man dann ein Konzept gemacht und der Stadt vorgelegt.

Und das sieht so aus: Die 35 Buden sind in zwei Kreisen angeordnet. Zwischen dem inneren und dem äußeren verläuft der Gang für die Besucher. Zugang erhalten die an drei Stellen, an denen sie für die Kontaktnachverfolgung kleine Zettel ausfüllen müssen. „Für die Dresdner ist das ungewohnt, aber die Touristen kennen das bereits von zu Hause", sagt der Veranstalter. Eine Maske muss nicht getragen werden.

Per Telefon und Mundpropaganda wurden dann die anderen Händler kontaktiert. „Die sind alle erfahren, deshalb hat das so kurzfristig funktioniert", sagt der Veranstalter. Die Freude der Händler ist groß. „Ich bin froh, die Möglichkeit zu haben, etwas zu machen. Und ich denke, den anderen geht es genauso", erzählt ein Spielzeugverkäufer. Ginge es nach den Organisatoren, soll es eine einmalige Sache bleiben und die Stadt künftig wieder übernehmen. „Wir hoffen, es öffnet die Augen und der Weihnachtsmarkt findet statt."

Bei bestem Wetter war der kleine Herbstmarkt gestern gut besucht.

Besucher müssen beim Betreten einen Zettel mit ihren Kontaktdaten ausfüllen.

Zwischen den Buden wurde Abstand gelassen.

Die Buden werden auch zum „Einzäunen" des Areals genutzt.

Von Blumen bis Spielzeug gibt es eine breite Auswahl.

Fotos/Montage: Norbert Neumann

Kassensturz im Rathaus!

Dresden geht an die Reserven

250 Millionen Euro für Schulen, viel Geld für den Fernsehturm, ein extra Zuschuss für die Kultur und knapp neun Millionen Euro fürs Blaue Wunder. Dresden investiert in den nächsten Jahren mindestens so viel wie vor Corona. Die Reserven werden aufgebraucht, die Risiken steigen.

Die Stadt stellte gestern den Haushaltsentwurf für die nächsten beiden Jahre vor. Konkret investiert werden 563 Millionen Euro. Obendrauf warten Ausgabereste von 375 Millionen Euro darauf, verbaut zu werden. „Eine gigantische Summe, meist werden regionale Unternehmen profitieren", so OB Dirk Hilbert (48, FDP).

Die Jugendhilfe bleibt stabil bei 16 Millionen Euro, die freien Träger in der Kulturszene bekommen statt befürchteter 12 Prozent weniger „nur" drei Prozent Abzug. Insgesamt wird die Kultur nochmals um 1,2 Millionen Euro aufgestockt. 200 000 Euro zusätzlich fließen in mehr Bäume, extra Geld gibt es für effizientere Leuchtmittel in Straßenlampen.

Die Extra-Millionen kommen in erster Linie vom Bund. Zudem zehrt die Stadt alle Reserven auf, rutscht im Jahr 2023 sogar leicht in die Miesen. „Der Entwurf ist nicht risikofrei. Wir setzen darauf, dass sich die Wirtschaft wieder erholt", so Finanzbürgermeister Peter Lames (56, SPD). Und: Dresden hat lediglich sechs Millionen Euro für ein Prozent mehr Tariflohn eingepreist. Die Forderung liegt aber aktuell bei 4,8 Prozent ... **DiHe**

„Wir gehen an die Reserven": Finanzbürgermeister Peter Lames (56, SPD).

Foto: Thomas Türpe

Für 32 Mio. Euro! Margon Arena wird saniert und kräftig erweitert

Der Weg zur Sanierung der Margon Arena ist geebnet. Zudem wird eine funktionierende DDR-Schule abgerissen. Die Wahl des neuen Baubürgermeisters fiel im Stadtrat gestern Abend beinahe von der Tagesordnung.

Der Stadtrat gab grünes Licht für die Sanierung der Margon Arena.

Foto: Thomas Türpe

„Wir haben im Durchschnitt 2 700 Zuschauer, unsere Auslastung liegt bei 90 Prozent. Aber wir stoßen an Grenzen, das behindert unser Wachstum. Es fehlt an Kraftraum, Lagerflächen, Räumen für Sponsorenbetreuung. Wir sind in einem klaren Wettbewerbsnachteil", mahnte die Geschäftsführerin der DSC-Volleyballerinnen, Sandra Zimmermann (33).

Tatsächlich ermöglichte der Rat gestern eine Sanierung samt Umbau und Erweiterung für etwa 32 Millionen Euro. Konkret werden die Varianten 2a und c weiterentwickelt. Beide sehen über 3 500 Plätze vor. Auf ein etwa vier Millionen Euro teures Parkhaus soll verzichtet werden.

Der ehemalige Standort der VHS am Schilfweg wird abgerissen, obwohl eine Sanierung im Bestand billiger wäre. Weil jedoch schon nächstes Jahr dort eine neue Schule stehen muss, stimmte der Rat dem (schnelleren) Container-Neubau zu. „Alle Fraktionen haben sich schwergetan, es gäbe reichlich Gründe, sie abzulehnen", so SPD-Chefin Dana Frohwieser (43).

Gegen 21.30 Uhr wurde Stephan Kühn (41, Grüne) zum neuen Baubürgermeister gewählt. **DiHe**

Stadtrat Radweg gebaut - Eilantrag abgeschmettert

Kurzer Prozess im Stadtrat: Einen Eilantrag von AfD und Freien Wählern gegen den Wegfall von Parkplätzen ließ OB Dirk Hilbert (48, FDP) ohne Erklärung nicht zu. Derweil wurden Tatsachen geschaffen.

Der Radschutzstreifen zwischen Carola- und Albertbrücke war gestern bereits fertig.

Fotos: Holm Helis, Eric Münch

Das Konzept der Stadt sieht auf dem Terrassenufer zwischen Albert- und Carolabrücke einen gemeinsamen Geh- und Radweg vor. Ohne den Rat zu befragen, ließ Baubürgermeister Raoul Schmidt-Lamontain (43, Grüne) dennoch kurzerhand einen Radweg anlegen, Parkplätze verschwanden. AfD und Freie Wähler schafften es nicht, das per Eilantrag zu verhindern, zumal der Schutzstreifen gestern bereits fertig war.

„Es wurden Fakten geschaffen und wieder mal Autofahrer durch Wegfall von Parkplätzen gegen den Radverkehr ausgespielt", unterstützte CDU-Rat Veit Böhm (55), der nun auf ortsnahe Ersatzstellplätze dringt.

Im Rat wurde gestern übrigens Baubürgermeister Schmidt-Lamontain verabschiedet. Der 43-Jährige wird Klimabürgermeister in Heidelberg. Der Radel-Fan erhielt vom OB ein 100 Jahre altes Warn-Plakat: „Radfahrer: gefährdet den Verkehr nicht" hieß es damals mit Blick auf die noch unüblichen, aber immer häufiger werdenden Autos. **DiHe**

„Radfahrer: gefährdet den Verkehr nicht!": Mit diesem 100 Jahre alten Schild wurde Baubürgermeister Schmidt-Lamontain (43, Grüne) verabschiedet.

Die Kleine mit der Großklappe Gabi Köckritz ist die „Hahnemann von Sachsen“

Kleine Frau mit großer Klappe: Gabi Köckritz (57) ist die „Helga Hahnemann von Sachsen“. Eine Volksschauspielerin wie sie im Buche - und im Radeberger Biertheater auf der Bühne steht. Im Schwank „Die Frauen hinterm Ladentisch“ spielt sie eine Verkäuferin - einen Job, den sie aus dem Effeff kennt.

Ein guter Verkäufer ist immer auch ein Entertainer. Das Unterhaltungs-Gen wurde Gabi Köckritz in die Wiege gelegt. „Mein Vater hat auf Feiern Akkordeon gespielt. Er hat die Leute gern unterhalten“, erinnert sich die Dresdnerin.

Zu DDR-Zeiten lernte sie Verkäuferin im Centrum-Warenhaus. Ihren Job im Konsum tauschte sie nach der Wende mit der Fleischtheke im schwäbischen Duttenberg. Doch die 1000-Einwohner-Gemeinde hatte mehr als Wurst zu bieten - einen Theaterverein! „1996 habe ich meine erste Rolle gespielt, die Zeitungsreporterin Wilma Klappe“, erzählt Gabi Köckritz. Ihr Durchbruch im Dorf: die Rolle einer 97-jährigen Oma. „Ich war damals 36 Jahre jung und keiner hat mich erkannt. Ich hatte nur drei Sätze zu sagen - aber um sie perfekt zu schwäbeln, habe ich vier Wochen geübt.“

Im Biertheater kann die Köckritz seit 2013 quatschen, wie ihr der Schnabel gewachsen ist: nämlich Sächsisch. „Als die Söhne erwachsen und aus dem Haus waren, bin ich mit meinem Mann in unsere Heimat Dresden zurückgekehrt. Ich hatte so eine Sehnsucht im Herzen.“ Wieder stand sie tagsüber im Konsum - und abends auf der Bühne, immer wieder ermutigt von ihrem Bruder. „Das konnte ich aber nicht lange durchhalten. 2014 habe ich mich entschieden - für den Beruf der Schauspielerin“, nickt die Köckritz. Sie ist es mit Leib und Seele. „Theater ist mein Leben.“

Im Schwank verputzt „Verkäuferin Ute“ Gabi Köckritz jede Menge Windbeutel.

Die Frauen hinter dem Ladentisch“ (v.l.): Miriam Distelkamp (34), Beate Dangrieß-Jarzembowski (48), Suzanne Kockat (44) und Gabi Köckritz (57).

Klein Gabi mit drei Jahren auf einem Holzroller, neben ihr eine Sandkasten-Freundin.

In mittlerweile acht Stücken hat Gabi Köckritz im Radeberger Biertheater mitgespielt. Auf den Mund gefallen war sie auch als Kind nicht.

Fotos: Eric Münch

Klaas Heufer-Umlauf (37, l.) trägt ein weißes Basecap mit dem Logo von „Sachsenmilch“.

Foto: Screenshot/ProSieben

Wieso macht sich Jokos Klaas so zum Milchbubi?

Gratis-Werbung zur besten Sendezeit - für „Sachsenmilch“! Joko & Klaas machten es am Mittwoch (20.15 Uhr) auf ProSieben möglich. Klaas trug ein weißes Basecap mit dem unübersehbaren Logo des Leppersdorfer Molkereiunternehmens.

Seit Mai 2019 treten die Moderatoren Joko Winterscheidt (41) und Klaas Heufer-Umlauf (37) in der Spielshow „Joko und Klaas gegen ProSieben“ gegen ihren Heimatsender an. Gewinnen sie die Show, stehen ihnen 15 Minuten Sendezeit zur freien Verfügung. Eine Viertelstunde wurde am Mittwoch eingelöst - Schweinchen Paul rüsselte mit Kamera durch eine Kunst-Galerie. Joko & Klaas wollten damit mehr Quote machen als RTL mit der Trash-Doku „Das Sommerhaus der Stars“. Als Kommentator trug Klaas zum feinen schwarzen Abendanzug das Basecap von Sachsenmilch - 1,46 Mio. Zuschauer haben es gesehen. Während andere Unternehmen für solche TV-Werbung wahrscheinlich tief in die Tasche greifen müssen, sahnte Sachsenmilch gratis ab. Das Unternehmen bestätigte auf Nachfrage, dass es keinen Werbevertrag mit Klaas gebe. KK

Weinkarte des Jahres Hier ist Dresden spitze

Von „Vinum“ geadelt: Sommelier Silvio Nitzsche (46) hat die beste Weinkarte des Jahres zusammengestellt.

Die „Wein.Kultur.Bar“ in Striesen gehört seit Jahren zu den Topadressen für Weinliebhaber.

Fotos/Montage: Eric Münch

Die Dresdner „Wein.Kultur.Bar“ hat die beste Weinkarte Deutschlands! Das Magazin für Weinkultur „Vinum“ zeichnete die Auswahl von Sommelier Silvio Nitzsche (46) als „Weinkarte des Jahres“ aus.

Nicht nur wegen ihres Umfanges - Nitzsches Liebe gehört den gereiften Weinen, die er sehr kundenfreundlich kalkuliert. Die günstigsten Weine gibt es bei ihm ab 12 Euro die Flasche. „Und schon ab schlappen zwei Euro (0,1 l) bekommt man einen klasse Wein glasweise“, schwärmt das Magazin. Nitzsche hat rund 3000 Weine im Verkauf. Auf Platz zwei des „Vinum“-Rankings schafft es ein zweiter Dresdner: die „Weinzentrale“ von Jens Pietzonka (48), der rund 400 Weine auf seiner Karte anbietet. **KK**

„Firebirds“ geben heute Livekonzert

... und alle können via Facebook dabei sein

Die Rock'n'Roller der „Firebirds“ geben heute ihr erstes Streamingkonzert.

Foto: Christian Juppe

Die Leipziger Rock'n'Roll-Band „Firebirds“ gibt heute ihr erstes und einziges Streamingkonzert. Nach sechs Monaten Zwangspause rocken sie für ihre Fans zur besten Sendezeit (ab 20.15 Uhr) eine Stunde live auf Facebook (*facebook.com/firebirds.de/live/*) und bei YouTube.

„Rock'n'Roll geht durchs Trommelfell direkt in die Beine“, weiß Bassist Konrad Schöpe. „Auf unseren Konzerten wird immer getanzt. Das ist momentan nicht möglich. Also rocken wir mit Abstand - wir auf der Bühne, die Fans daheim. Damit wir in Verbindung bleiben und uns auf bessere Zeiten freuen!“

Mit jährlich 150 Shows und 250000 Gästen zählen die Firebirds zu den erfolgreichsten Rock'n'Roll-Bands im deutschsprachigen Raum. Coronabedingt mussten die fünf Profi-Musiker in diesem Jahr ihre Burlesque Show, das Firebirds Festival und auch ihre Rock'n'Roll-Kreuzfahrt auf 2021 verschieben. Nur bei der Dinnershow „Mafia Mia“ ab 27. November im Ostra Dome ist die Band in diesem Jahr live zu erleben (Tickets unter *mafia-mia.de*). KK

MORGENPOST, 25.9.2020 DRESDEN & UMGEBUNG 9

Razzia auch bei OB von Sebnitz

Polizei ermittelt Bomben-Bande

Mit illegalem Sprengstoff richtete eine Gruppe 230 000 Euro Schaden an, jagte Gewächshaus, Briefkasten und Zigarettenautomaten hoch. Jetzt ermittelt die Polizei gegen sieben junge Männer und Frauen, blies zur Razzia. Brisant: Auch im Haus des Sebnitzer Oberbürgermeister Mike Ruckh (56, CDU) schaute die Polizei vorbei. Dessen Sohn soll darin verwickelt sein.

Nach Morgenpost-Informationen ist Ruckhs Sohn (20) einer der Tatverdächtigen. Mit vier weiteren Männern (18, 19, 20, 22) und zwei Frauen (17, 27) soll die Gruppe laut Staatsanwaltschaft in wechselnder Besetzung im Juli und August in 13 Fällen verschiedene Objekte gesprengt haben. Sie sollen in Sebnitz, Bad Schandau, Langburkersdorf, Hohnstein und Neustadt zugeschlagen haben. So jagten sie etwa den Briefkasten des Bad Schandauer Ex-Stadtrats Steffen Kunze (55) in die Luft, demolierten dabei Schaufenster und Wände seiner Fahrschule.

Bei der Razzia durchsuchten 67 Beamte aus Sachsen und Bayern nun elf Objekte und Wohnungen, darunter acht Wohnungen in der Sächsischen Schweiz, ein Objekt in Kamenz und Mühlhausen (Bayern), sowie eine Unterkunft in Leipzig.

Den Polizeibesuch bei sich und die möglichen Verwicklungen seines Sohnes wollte der Oberbürgermeister weder bestätigen noch dementieren: „Ich kann nur hoffen, dass die Staatsanwaltschaft ihre Arbeit gründlich und ordentlich macht. Nicht, dass es zu falschen Beschuldigungen kommt“, sagte Ruckh zur MOPO.

Bei den Durchsuchungen sicherten Ermittler Beweismaterial wie Pyrotechnik, Speichermedien und eine Schein-Stabhandgranate aus Holz. Haftbefehle wurden nicht erlassen. Oberstaatsanwalt Jürgen Schmidt (45) sieht bislang keine politischen Motive für die Sprengstoff-Anschläge: „Wir gehen nach aktuellem Stand von Zerstörungswut aus.“ **tyx**

Foto: Steffen Füssel

Auch beim Sebnitzer Oberbürgermeister Mike Ruckh (56, CDU) war Polizei. Sein Sohn soll unter den Verdächtigen sein.

Foto: Marko Förster

Die Gruppe soll auch für diesen Anschlag in Bad Schandau verantwortlich sein, bei der ein Briefkasten gesprengt wurde.

Hohe Haftstrafen für rechte „Kameraden“

Zweimal Knast, einmal Bewährung: Gestern endete vor dem Dresdner Landgericht der Prozess gegen René V. (36), Mitglied der „Freien Kameradschaft Dresden“ (FKD), und die beiden FKD-Unterstützer Christian L. (31) sowie René H. (34). Gegen die letzten beiden dürfte es nicht die letzte Strafe sein.

106 Tage verhandelte das Gericht gegen das Trio, jetzt stehen die Urteile: FKD-Unterstützer René H. muss für viereinhalb Jahre hinter Gitter. Der Sicherheitsmann hatte in Heidenau randaliert und eine Flüchtlingsunterkunft angegriffen. Auch bei der Attacke auf ein Wohnprojekt zusammen mit der „Gruppe Freital“ war er dabei. Christian L. bekam ein J ahr weniger: Er unterstützte den Trupp, war 2016 beim rechten Überfall auf Connewitz dabei.

Ebenfalls in Connewitz schlug René V. zu. Ihn sieht das Gericht als FKD-Mitglied an. Er mobilisierte den Nazi-Mob gegen das Wohnprojekt, war aber selbst nicht dabei. Da er seitdem nicht mehr straffällig wurde, Familie und Arbeit hat, kam er mit zwei Jahren auf Bewährung davon. Dafür muss er 3 000 Euro an den Verein „Gegen Vergessen - Für Demokratie“ zahlen.

Für die beiden Unterstützer geht es aber noch weiter: Weil sie als Bürgerwehr-Streife auf einem Stadtfest Flüchtlinge schwer verletzten, läuft noch ein Prozess gegen sie. Außerdem ermittelt die Staatsanwaltschaft gegen beide wegen der kriminellen Vereinigung „Reisegruppe 44“. **eho**

René H. (34) muss für viereinhalb Jahre hinter Gitter.

René V. (36) kam mit Bewährung davon.

Christian L. (31, r.) kassierte nicht die erste Haftstraße.

Fotos: Peter Schulze

Wie herzlos!

Wer hat Rentner Udo (66) den Rollstuhl geklaut?

Symbolfoto: PR

Der Wert des sogenannten Krankenfahrstuhls beträgt rund 2 000 Euro.

Miese Nummer in Kamenz! Diebe klauten einen elektrischen Kranken-Rollstuhl, auf den Senior Udo L. (66) angewiesen ist.

Der Kamenzer ist gehbehindert, kann nur kürzere Strecken mit seinem Rollator zurücklegen. „Ich brauche den Rollstuhl für Arztbesuche, Einkäufe, Strecken über 100 Meter“, sagt er. Umso größer der Schock, als er am Mittwoch seine Garage aufgebrochen vorfand - vom Rolli fehlte jede Spur. Auch das Ladegerät klauten die Diebe. „Solche Leute gehören für mich nicht zu unserer Gesellschaft“, sagt der Senior kopfschüttelnd. „Die haben mich sicher beobachtet und den gezielt geklaut.“

Der rund 2 000 Euro teure vierrädrige E-Rollstuhl (ein sogenannter Krankenfahrstuhl der Marke Invacare) gehört der Krankenkasse, die ihn per Rezept an L. verliehen hat. So muss er wenigstens „nur“ die Kosten für neue Garagen-Schlösser tragen, sich ein neues Rezept besorgen. Die Kriminalpolizei ermittelt. **tyx**

Foto: Thomas Türpe

Dem gehbehinderten Senior Udo L. (66) wurde sein Kranken-Rollstuhl aus der Garage gestohlen.

Er drohte mit Bombe und bekam … nichts

Polizei jagt Bankräuber mit dem Corona-Schutz

Die Polizei fahndet öffentlich nach einem Räuber mit Mundschutz. Der Mann hatte Anfang Juli die Sparkasse in Bad Schandau überfallen, musste jedoch ohne Beute flüchten.

Mitten am Nachmittag betrat er die Filiale an der Dresdner Straße, legte einer Mitarbeiterin einen Zettel auf den Tresen. „Darin forderte er die Herausgabe von Bargeld und drohte den anwesenden Mitarbeiterinnen damit, dass er eine Bombe mitführen würde“, teilt Polizeisprecher Stefan Grohme (40) mit. „Als die Mitarbeiter seiner Forderung nicht nachkamen, flüchtete der Unbekannte.“ Überwachungskameras hatten alles gefilmt.

Der Corona-Maskenpflicht kam der Täter bei seinem Überfall nach, trug einen Mundschutz, mit dem er sich vermummte. Zudem einen Anglerhut und rot-weißen Rucksack mit der Aufschrift „Wilson TOUR“. Er ist 30 bis 35 Jahre alt, etwa 1,70 Meter groß und kräftig. Die Polizei sucht Zeugen, die Angaben zur Identität des Unbekannten machen können. Hinweise bitte telefonisch unter 0351/4 83 22 33. **tyx**

Foto: Polizei Dresden

▲ **Die Polizei fahndet nach diesem Räuber mit Mundschutz.**

Foto: Marko Förster

◀ **Im Juli hatte der Räuber die Sparkasse in Bad Schandau überfallen.**

Genuss auf italienisch – erlesen und raffiniert

Pierpaolo Mattiacci eröffnet sein La Griglia im September auf der Kesselsdorfer Straße 58 und bringt den Dresdnern somit frischen Wind in die italienische Küche. Der neue Italiener wird nicht nur mit seinen Spezialitäten, sondern hält auch coole Angebote für Euch bereit. So erhaltet Ihr z.B. eine Flasche Wein kostenlos zu Eurer Bestellung.

Das Konzept von La Griglia

Hauptsächlich wird La Griglia als Liefer- und Cateringservice fungieren. „Energie, Zeit und Liebe stecken wir nicht in eine schicke Website, sondern in unsere Gerichte. Deswegen können alle Speisen und Getränke einfach und unkompliziert über Lieferando bestellt werden“, so Andrea Balsamo.

Praktisch dabei: Euch werden beliebte Gerichte direkt ganz oben angezeigt, falls Ihr Euch nicht entscheiden könnt. -)

Natürlich könnt Ihr die italienischen Leckereien auch selbst vor Ort abholen oder dort genießen. In dem kleinen Lokal ist Platz für 24 Sitzplätze. Gut zu wissen: Der Chef besitzt bereits zwei Restaurants, Greppolo di Puglia (Reisewitzer Straße 66) sowie Grazie Mille (Grüne Straße). Die beiden Lokale sind bei den Dresdnern so beliebt, dass er nun mit La Griglia sein Drittes eröffnet.

Pierpaolo Mattiacci (Geschäftsführer) und Andrea Balsamo (angestellter Koch und Mitgestalter von „La Griglia“).

Diese Spezialitäten könnt Ihr bestellen:

Das La Griglia ist ein italienisches Restaurant, hinter dem sehr viel Kunsthandwerk steht. Es werden ausschließlich frische Zutaten verwendet, teilweise extra aus Italien angeliefert. Ihr habt die Wahl zwischen ausgewogenen Antipasti und frischen Salaten.

Und es wäre kein Italiener, wenn es nicht auch leckere Pizza gäbe. Diese werden ausschließlich mit erlesenen und raffinierten Zutaten belegt. So zum Beispiel Büffelmozzarella, Parmaschinken, Steinpilze, Garnelen und viele weitere Extras.

Der Clou: Ihr könnt Eure Pizza mit verschiedenen Teigen bestellen. Also entweder klassisch aus Weizen oder Ihr wählt Vollkorn oder Roggenmehl.

Ebenso erwarten Euch verschiedene Grillspezialitäten mit Fleisch oder Fisch. Sind Ihr mehrere Personen, probiert doch am besten die großen Grillplatten (für 2 oder 4 Personen). Dort habt Ihr die verschiedensten Fleisch- oder Fischvarianten dabei und könnt so alles mal austesten.

Habt Ihr Euch entschieden, erhaltet Ihr sogar noch eine Flasche italienischen Wein gratis dazu!

La Griglia
Kesselsdorfer Straße 58 · 01159 Dresden
lagrigliadresden@yahoo.com · www.lagriglia.de
Öffnungszeiten: 12–14 Uhr und 17–22 Uhr
Bestellung: www.lieferando.de/la-griglia*
Mindestbestellwert: 15 Euro, versandkostenfrei
*Liefergebiete über Lieferando: 01138, 01157, 01159, 01187, 01067, 01069

Nachrichten

Gewissenloser Rentner

GERINGSWALDE - Ein Rentner (72) hat in Geringswalde (Mittelsachsen) eine Radfahrerin (40) umgefahren und die Schwerverletzte dann einfach liegen lassen. Nach Angaben der Polizei fuhr der 72-Jährige am Mittwochabend kurz vor der Ortschaft auf die Radlerin auf, sie wurde dadurch in einen Straßengraben geschleudert. Ersthelfer fanden die Frau wenige Minuten später und alarmierten die Rettung. Als mutmaßlicher Fahrer sei später der Senior ausfindig gemacht worden, teilte die Polizei mit. Sein Ford habe entsprechende Unfallschäden aufgewiesen.

Nächstes Werk schließt

FREIBERG - Der Autozulieferer Mahle will im Zuge seines Sparkurses sein Werk in Freiberg schließen. Der Betrieb mit 85 Mitarbeitern solle bis zum ersten Halbjahr 2022 aufgegeben werden, teilte eine Firmen-Sprecherin gestern mit. Mahle stellt herkömmliche Motorkomponenten wie Kolben, aber auch Filter und Pumpen für den Verbrennungsmotor her.

Corona: Neue Todesfälle

ANNABERG-BUCHHOLZ - Der Erzgebirgskreis verzeichnet zwei weitere Todesfälle im Zusammenhang mit Corona. Wie das Landratsamt mitteilt, starben eine 80-jährige und eine 70-jährige Person.

Lotto - Das gibt's

Vergangenen Mittwoch wurden folgende Lottozahlen gezogen:
6, 19, 25, 26, 32, 33;
Superzahl: 0.
Die Quoten:
Gewinnklasse 1: unbesetzt (im Jackpot befinden sich 23 387 543,80 Euro);
Kl. 2: 2 x 900 143,60 Euro;
Kl. 3: 56 x 11 144,60 Euro;
Kl. 4: 667 x 2 789,00 Euro;
Kl. 5: 2 623 x 196,70 Euro;
Kl. 6: 34 753 x 35,20 Euro;
Kl. 7: 43 020 x 24,20 Euro;
Kl. 8: 517 064 x 9,50 Euro;
Kl. 9: 320 149 x 6,00 Euro.
(alle Angaben ohne Gewähr)

Corona-Selbsttest jetzt in Sachsen frei verkäuflich

DRESDEN - Der Corona-Selbsttest „AProof" ist nun auch in sächsischen Apotheken für jedermann käuflich (49 Euro). Die freie Abgabe hatte sich um knapp drei Wochen verzögert, weil sowohl Landesapothekerkammer und Landesapothekerverband rechtliche Bedenken über die Abgabe an Laien äußerten. Eigentlich ist der Test bereits seit Anfang September verfügbar. Laut Sozialministerin Petra Köpping (62, SPD) sind die Rechts-Hürden nun durch einen Entscheid der Landesdirektion ausgeräumt. Bei dem Test nimmt sich der Proband selbst Blut ab. Der Tropfen kommt auf ein Kärtchen, das an Labore des Herstellers gesandt wird. Das Ergebnis gibt es per Code über eine Website. **TH**

Baustellen, Ferien, Transit - ADAC warnt:

Sachsen ist Deutschlands Staufalle Nr. 1

Fotos: Holm Helis

Kein Tag ohne Stau auf der A4 zwischen Chemnitz und Dresden. Die Autobahn war auch in diesen Sommerferien Staufalle Nummer eins.

Foto: dpa/Uwe Anspach

Baustellen sind in Sachsen der Hauptgrund für den Bundesrekord bei Stau auf Autobahnen. Aber nicht nur ...

Von Torsten Hilscher

Staumeister Sachsen! In keinem anderen Bundesland hat es in dieser Sommersaison derart viele Staus auf Autobahnen gegeben - gemessen an Länge und Standzeit. Das ergab eine Analyse des ADAC. Die Ursachen sind vielfältig und auch kurios.

„In den sechs Ferienwochen gab es 2106 gemeldete Staus, 3094 Kilometer Stillstand. Das macht 1253 Warte-Stunden", so Helmut Büschke, Vorstand Verkehr beim ADAC Sachsen. Damit hätten im Gegensatz zu anderen Bundesländern die Staus verglichen mit 2019 nicht nur zugenommen. Auch der sonstige Trend - weniger Stau in der Ferienzeit - habe sich in Sachsen ins Gegenteil verkehrt.

Ursache Nummer eins laut ADAC: die vielen Baustellen, gerade rund um die Metropolen. Nämlich auf den Abschnitten Borna-Nord - Espenhain, Chemnitz-Süd - Stolberg und natürlich Nossen sowie an den Ein- und Ausfallstellen von Dresden, Flughafen (A4/A13) und Dreieck Dresden-West/Dresdner Tor.

Foto: PR/ADAC

Helmut Büschke

Neben den Baustellen gibt es lebenspraktische Gründe für volle Autobahnen. So ist Sachsen ein Transitland. Wer in die polnischen Industriezentren oder nach Breslau und Krakau will, muss über die A4. Nach Tschechien geht es nicht ohne A17.

Demgegenüber ist die Zugverbindung nach Breslau zwar auf polnischer, aber nicht auf sächsischer Seite elektrifiziert, was - anders als vor 100 Jahren - nun „Umsteigen!" bedeutet. Der neue Vindobona über Prag nach Wien wiederum glänzt durch Verspätungen. Der Regio-Jet an die Ostseeküste ab Dresden ist oft überfüllt. Gar nicht erst zu reden vom Zustand der Verbindungen Leipzig - Westsachsen. Aber auch der Ansturm auswärtiger Feriengäste auf Sachsen machte sich bemerkbar. Laut Staatsregierung eine Folge der besonders liberalen Corona-Regeln hierzulande.

Das bundesweit staureichste Wochenende gab es übrigens vom 11. bis zum 13. September. Und ein Ende ist nicht abzusehen: Bald beginnen die Herbstferien (Sachsen: 19. bis 31. Oktober), in denen sich wieder Gäste von A nach B aufmachen.

Aus wegen Corona Jetzt hat's auch die Aschenbrödel-Schau erwischt

MORITZBURG - Aus der Traum vom romantischen Weihnachtsmärchen! Jetzt trifft Corona auch Aschenbrödel und seine drei Haselnüsse. Weil die interaktive Ausstellung nicht mit dem bestehenden Hygienekonzept vereinbart werden kann, hat Schloss Moritzburg seine traditionelle Winter-Schau sprichwörtlich auf Eis gelegt.

Ein Schock für alle Märchenfans. Nur wenige Minuten nachdem das Aschenbrödel-Aus in den sozialen Medien verkündet wurde, folgten die ersten Kommentare: „Oh wie schade" und „Orrrrr neeee menno", heißt es auf der Facebook-Seite des Schlosses. „Wir haben eine sehr emotionale und treue Fangemeinde", so Uli Kretzschmar (43) vom Schlösserland Sachsen. „Die Entscheidung tut uns selber weh."

Seit 2011 lockt die Ausstellung am Original-Schauplatz des legendären deutsch-tschechischen Märchenfilmklassikers (1972/73) jährlich rund 100 000 Besucher zum Schloss - etwa die Hälfte stammt aus der Region oder den umliegenden Bundesländern. „Sie finden nirgendwo in Europa einen Ort, an dem sie so viel über den Film erfahren können wie bei uns", betont Kretzschmar. „Wir hoffen sehr, dass wir im nächsten Winter wieder öffnen können." **my**

Schlossherrin Dr. Dominique Fliegler (53) hat die Ausstellung schweren Herzens abgesagt.

Fotos: Sebastian Kahnert, Ralf Hirschberger, Thomas Türpe

Mit einem überdimensional großen Prinzessinnen-Schuh, Original-Filmkostümen und jeder Menge Exponate lockt die Aschenbrödel-Schau jährlich über 100 000 Besucher.

Haben Landratsämter während der Corona-Pandemie unrechtmäßig ganze Datensätze von Infizierten an die Polizei weitergegeben?

Corona-Gate Polizei hat noch mehr Daten abgefragt

Fotos: dpa/Hendrik Schmidt, Ove Landgraf

DRESDEN - Die Übermittlung personenbezogener Daten von Corona-Infizierten und Quarantänefällen zieht immer weitere Kreise. Die Linke fordert eine vollumfängliche Aufklärung.

Als hätte es die Datenschutzgrundverordnung (DSGVO) nie gegeben: Auch der Landkreis Görlitz hat während der Corona-Pandemie im Frühjahr pauschal Datensätze an die Polizeidirektion weitergeleitet. Das geht aus einer zweiten Anfrage der Linken-Landtagsabgeordneten Kerstin Köditz (53) hervor. Außerdem wurden weitere Fälle aus den Städten Leipzig und Chemnitz sowie aus dem Landkreis Zwickau bekannt.

Kerstin Köditz (53, Die Linke) fordert vollumfänglich Aufklärung.

Bei berechtigtem Interesse sei die Weitergabe einzelner Daten notwendig und vom Gesetz gedeckt, so Köditz, nicht aber die pauschale Übermittlung ganzer Datensätze. Sie fordert nun eine vollumfängliche Aufklärung. „Außerdem müssen die Betroffenen informiert werden, dass persönliche Daten an die Polizei gegeben wurden."

Durch eine erste Anfrage von Köditz war bekannt geworden, dass das Landratsamt Sächsische-Schweiz Osterzgebirge Corona-Daten an die Polizeidirektion Dresden übermittelt hatte.

Das Innenministerium weist indes den Vorwurf illegaler Datensammlungen der Polizei zurück. Man sei dazu in engem Kontakt mit dem sächsischen Datenschutzbeauftragten, hieß es gestern auf MOPO-Anfrage. **Thomas Staudt**

Sparkasse schließt 22 Filialen

DRESDEN - Die Ostsächsische Sparkasse dünnt ihr Filialnetz aus. Betroffen sind 22 Standorte, darunter acht Niederlassungen in Dresden.

Schon im Zuge der Corona-Krise waren die 22 Filialen für Besucher geschlossen worden. Jetzt bleiben sie dauerhaft dicht, teilte das Unternehmen mit. „Es handelt sich um Kleinstfilialen, in denen bisher vor allem die einfachen Serviceleistungen der Sparkasse (Überweisungen, Daueraufträge und Kontoauszüge) stattgefunden haben", so Sprecher Andreas Rieger (56). Mit der Schließung spart das Unternehmen Kosten. Zehn der 22 Standorte werden zum SB-Standort mit Automaten (aber ohne Mitarbeiter) umgewandelt. In den meisten restlichen Orten soll künftig ein Sparkassenmobil haltmachen, darunter Schönfeld, Graupa, Pirna-Südvorstadt, Hohnstein, Lauenstein, Liebstadt, Höckendorf, Rabenau und Schwepnitz. In Dresden bleiben die Filialen in Klotzsche und Lockwitz dicht, während Goldener Reiter, TU Dresden, Hellerau, Reick, Seidnitz zu SB-Standorten werden. **tyx**

Foto: dpa/Arne Bänsch

Die Sparkasse dünnt ihr Netz aus.

Unsere neuen Ernte-Hoheiten

Wibke & Sandra halten Hof

Die neuen Erntehoheiten in Amt und Würden: Erntekönigin Wibke I. (33, l.) und Ernteprinzessin Sandra I. (29).

Die Freude ist groß: Ernteprinzessin Sandra I. (r.) wird mit einem Erntekranz aus Getreide und Trockenblumen geehrt.

Fotos: Eric Münch

WILSDRUFF - In Amt und Würden: Wibke Frotscher (33) ist Sachsens neue Erntekönigin. Auf dem Rittergut Limbach in Wilsdruff hat der sächsische Landesbauernverband die bisherige Ernteprinzessin aus Straßberg (bei Plauen) gestern mit einer Erntekrone aus Getreide und Trockenblumen zu Wibke I. gekürt. An ihrer Seite: Sandra Zschommler (29) aus Großschirma, die als neue Ernteprinzessin Sandra I. Wibkes einstigen Posten übernimmt.

„Ich bin sehr berührt und auch stolz“, betont Frotscher, die vor vier Wochen ihr Studium zur Agrarwissenschaftlerin beendet hat. Ihre ersten Erfahrungen mit der Landwirtschaft hatte die Vogtländerin auf einer Rinderfarm in Australien gesammelt. „Ich interessiere mich sehr für die Nutztierhaltung und den Ackerbau. Mein Traum ist es, irgendwann einen eigenen Hof zu haben.“

Die Erntehoheiten wurden zum 19. Mal gewählt, bekommen ein Preisgeld (Erntekönigin: 1000 Euro, Ernteprinzessin: 750 Euro) und gelten als „kundige Botschafterinnen“ der heimischen Landwirtschaft. Ihr erster Termin führt das Duo in die Kreuzkirche nach Dresden - zum 27. Wettbewerb der sächsischen Landfrauen um die „schönste Erntekrone und den schönsten Erntekranz Sachsen 2020“ (27. September bis 4. Oktober). my

Staatsregierung kämpft um Naturschutz-Bonus für Bauern

DRESDEN/WEISKIRCHEN - Aus Bauern werden „Umweltdienstleister“: In der Diskussion um die künftige EU-Agrarförderung will Sachsens Landwirtschaftsminister eine Öko-Prämie für Landwirte - gegen entsprechende Leistungen.

Dazu zählen unter anderem die Anlage von Blüh- und Nützlingsstreifen, eine kleinteilige Feldbewirtschaftung oder die Weidehaltung. Die Leistungen sollen über Punkte bewertet und entsprechend bezahlt werden. Jeder Betrieb kann ein individuelles Konzept erstellen.

Das Ganze läuft unter dem Stichwort „Gemeinwohlprämie“ und stammt aus dem sächsischen Staatsministerium für Energie, Klimaschutz, Umwelt und Landwirtschaft. Einen entsprechenden Entwurf stellte Landwirtschaftsminister Wolfram Günther (47, Grüne) gestern bei der Agrarministerkonferenz in Weiskirchen (Saarland) vor.

Die Grundidee stammt vom Deutschen Verband für Landschaftspflege: Waren Landwirte bisher von immer neuen Förderprogrammen abhängig, sollen sie künftig als „Umweltdienstleister“ systematisch bezahlt werden. „Wenn man Umweltschutz betreiben will, geht das nicht ohne die Landwirte“, so Günther.

Landwirtschaftsminister Wolfram Günther (47, Grüne): „Kein Umweltschutz ohne Landwirte.“

Fotos: dpa/Sebastian Kahnert, dpa/Markus Scholz

Für das Anlegen von Blühstreifen sollen Bauern künftig Prämien erhalten - und für 18 weitere Maßnahmen.

Etwa die Hälfte der Fläche Deutschlands wird landwirtschaftlich genutzt. **sdt**

Da haben wir den Dreck und keine Schaufel ...

Das mit dem Sommer hat sich ja wohl spätestens heute (maximal 17 Grad und Regen) erledigt. Anfang der Woche dachte man noch: Wow, der geht ja nie vorbei! Nix war's - Hoffnung fehlgeschlagen. Das Einzige, das in diesem Jahr nicht vorbeigehen will, ist die Pandemie. Glauben Sie mir, wenn ich wählen könnte, würde ich es andersrum machen. Am Dienstag holte ich mir noch einen Sonnenbrand, am Wochenende droht Gefrierbrand.

Zur harten Wahrheit gehört auch: Nun dauert's nicht mehr lang bis „Drei Haselnüsse für Aschenbrödel“. Viele fragen sich nun: Kann man denn gegen den Herbst nichts machen? Ja, eine Möglichkeit gibt es: Machen Sie es wie Donald Trump - und verweigern Sie dem Wetterbericht die Anerkennung!

Was soll's, auch der Herbst hat seine Vorteile - ja, es gibt ein paar Sachen, auf die man sich freuen kann. Zum Beispiel auf die Heizperiode, wenn man Ölscheich ist. Oder dass man sich nun erst mal keine Sorgen mehr um die Bikinifigur machen muss. Immerhin: Noch ist nicht Winter. Wir können also entspannt unsere Ernährung umstellen: Statt jeden Tag nur Steaks und Bier gibt's nun endlich wieder Lebkuchen und Glühwein. Und Fußball kommt ja auch wieder! Natürlich nur für die, die erstens Geld für überteuerte TV-Abos übrig haben und zweitens im Dschungel der Übertragungswege herausfinden, welcher Anbieter an welchem Tag welches Spiel überträgt. Danke, liebe DFL!

Wenn Ihnen das alles zu aufwendig ist, habe ich noch einen kleinen, aber feinen Tipp für Sie: Machen Sie es sich am Sonntagabend auf der Couch gemütlich, schalten Sie 20.15 Uhr den Fernseher ein und gucken Sie zu, wie ich in der MDR-Sendung „Böttcher schafft das“ durch unsere schöne Heimat wandere! Ich verspreche Ihnen, da kommt wieder ein klein wenig Sommerfeeling auf, in diesem Herbst.

Bötastische Grüße & bleiben Sie gesund!
Euer Thomas Böttcher
der-böttcher.de

11 regenfeste Ausflugs-Tipps

Am Wochenende gibt's viel zu feiern!

An diesem letzten September-Wochenende wird es herbstlich-kühler, ungemütlicher, regnerischer. Aber das ist noch lange kein Grund, zu Hause Trübsal zu blasen. Wer sich (am besten mit Schirm) hinauswagt, kann jede Menge erleben! Hier haben wir die besten Tipps für Sie.

Volle Fahrt in ein fröhliches Wochenende: Daran ändern auch die herbstlichen Aussichten nichts.

Fotos: Steffen Füssel, PR/Michael Schmidt, imago images/Oliver Zimmermann, 123RF/viewapart

Neustadt-Kunst

DRESDEN - Das Neustadt Art Festival findet am Wochenende an 29 Orten in der Neustadt statt - trotz Corona, denn die Menschen „dürsten nach Kultur“, sagt Jan Kossick vom Orga-Team. An der Blauen Fabrik, auf dem Scheune-Vorplatz, an der GrooveStation oder an der Schauburg - 117 Veranstaltungen werden geboten, nicht nur zum Schauen, sondern auch zum Mitmachen. Programm unter: *neustadt-art-festival.de*. Eintritt frei!

Brunnenfest

DRESDEN - Das Grunaer Brunnenfest wird am Samstag von 10 bis 22 Uhr gefeiert und mit dem Auftritt des Seniorenchores „Musika 74“ auf der Bühne am Findlingsbrunnen an der Papstdorfer Straße eröffnet. Ein buntes Programm mit viel Musik, Märchenlesungen, Filmvorführungen und Bastelaktionen erfreut die Anwohner und ihre Gäste. Eintritt frei.

Mittelalterfest

HOHNSTEIN - Die Burg Hohnstein über dem romantischen Polenztal erwartet am Wochenende (jeweils ab 11 Uhr) alle Herbeigeeilten zu einem Mittelalterspektakel. Spielleute lassen historische Instrumente erklingen, der Reimesprecher Theo Theodor sorgt für Kurzweil, Ritter und Knappen verteidigen ihre Auffassung von Ruhm und Ehre! Selbst die Kleinen werden überrascht von mittelalterlichen Aktionen. Eintritt: Erwachsene 8 Euro, Ermäßigte 5 Euro, Familien 20 Euro.

Flohmarkt

FREITAL - Flohmarktfans kommen am Samstag auf dem Stadtflohmarkt in Freital auf ihre Kosten. Auf dem Neumarkt kann von 9 bis 14 Uhr getrödelt werden. Außerdem gibt es ein buntes Kinderprogramm und Imbissangebote. Eintritt frei.

Herbstfest

PIRNA - Ein Herbstfest ist immer eine herrliche Sache! Das Jagdschloss in Graupa lädt ab heute bis Sonntag zum geselligen Feiern ein. Start ist heute, 18 Uhr, mit einem Weinabend im Schlosshof. Am Sonnabend ist Familientag, ab 14 Uhr können Kinder basteln, spielen und hüpfen. 15 Uhr erklingt Chormusik, es gibt ein Puppenspiel und 18 Uhr einen Lampionumzug. Auf die Spur der Bäume geht es am Sonntag ab 10 Uhr (ab Tschaikowskiplatz) mit dem Revierförster. Eintritt frei.

Markt der schönen Dinge

WEESENSTEIN - Der Kunsthandwerkermarkt „Markt der schönen Dinge“ lockt Kunstliebhaber und Besucher, die das Besondere lieben, in den Schlosspark Weesenstein. Rund 80 Aussteller präsentieren Schmuck, Holzwaren, Keramik, Seifen, Kerzen, Designerware und vieles mehr. Geöffnet: Samstag von 11 bis 18 Uhr, Sonntag von 10 bis 18 Uhr. Eintritt: 7 Euro. Kinder bis 12 Jahre frei.

Straßenfest

DRESDEN - Die Befahrung der Bundschuhstraße ist am Samstag von 8 bis 20 Uhr nicht möglich! Der Grund ist ein feiner: Die Anwohner feiern von 14 bis 18 Uhr das Bundschuhstraßenfest! Mitten in der Johannstadt treffen sich Jung und Alt, um einen besonderen Tag miteinander zu verbringen. Mit Yoga (ab 14 Uhr) oder Impro-Theater (ab 16.30 Uhr), Tischkickern, Bastelangeboten und Fahrradwerkstatt ist für alle etwas dabei! Eintritt frei.

Weinfeste

MEISSEN & RADEBEUL - Dieses Wochenende haben die meisten als „Weinfest-Wochenende“ reserviert. Wegen Corona läuft alles ein bisschen kleiner und kontrollierter ab: In Meißen laden Händler, Winzer und Gastronomen statt auf Straßen und Gassen in ihre Höfe, Weinkeller und auf den Weinberg ein. Programm unter: *winzer-meissen.de/weinwochenende-in-meissen*. In Radebeul (Weinfest Altkötzschenbroda) wird es einen langen Weinboulevard durch den gesamten Ort geben. Programm unter: *www.weinfest-radebeul.de*

Azubi-Messe

DRESDEN - Wer ist noch auf Ausbildungsplatzsuche? Auf dem Postplatz findet am Samstag von 10 bis 17 Uhr eine große Open-Air-Azubi-Messe statt. Mehr als 40 Aussteller stellen ihre Unternehmen und Ausbildungsmöglichkeiten vor. Am besten zuvor online anmelden unter *www.dresden.de* (Suchwort: Azubimesse), um Wartezeiten zu verkürzen. Eintritt frei.

Herbstputz

ZITTAU - Eine schöne Freizeitoase ist die Region um den Olbersdorfer See. Damit es eine Oase bleibt, wird am Samstag das Areal um den See und der angrenzende Westpark von Unrat befreit. Beginn ist 9 Uhr. Nach 13 Uhr lädt der Bürgermeister alle Helfer zum gemeinsamen Imbiss ein. Treff ist an der Parkbrücke. Gerätschaften bitte mitbringen!

Straßenmusik

DRESDEN - In der Sommerwirtschaft Saloppe (Brockhausstraße 1) geht es am Samstag ab 18 Uhr beschwingt zu. Das 5. „La Strada“-Straßenmusik-Festival lädt ein, ganz unterschiedlichen Künstlern und ihrer Musik zu lauschen. Am Eingang tauschen die Besucher ihre Euro in Liquidos, die dann in die goldenen Hüte der Bands und Solokünstler gespendet werden. Mindestumtausch (Eintritt): 10 Euro.

KINO DRESDEN

CinemaxX
Hübnerstr. 8, ☎ 040/80 80 69 69
Brave Mädchen tun das nicht 14.45, 17.15, 19.45 Uhr
Ooops! 2 - Land in Sicht 14, 16.15 Uhr
After Truth 14.15, 16, 17, 20 Uhr
Apocalypse Now - Final Cut 18.45 Uhr
Die Känguru-Chroniken 18 Uhr
Hello Again - Ein Tag für immer 20.15 Uhr
Jurassic Park 18.30 Uhr
Max und die Wilde 7 15.30 Uhr
Meine Freundin Conni - Geheimnis um Kater Mau 14.30 Uhr
Onward: Keine halben Sachen 15 Uhr
Tenet 15.15, 16.45, 19 Uhr
The New Mutants 20.30 Uhr
The Secret - Traue dich zu träumen 17.45 Uhr
The Witch Next Door 20.15 Uhr

UFA Kristallpalast Dresden
St. Petersburger Str. 24a, ☎ 4 82 58 25
Brave Mädchen tun das nicht 15, 17.30, 20.15 Uhr
Ooops! 2 - Land in Sicht 15.15, 17.20 Uhr
After Truth 15, 17.15, 19.45 Uhr
Die Boonies - Eine bärenstarke Zeitreise 15.30 Uhr
Faking Bullshit - Krimineller als die Polizei erlaubt! 18.15 Uhr
Hello Again - Ein Tag für immer 17.30, 20.15 Uhr
I Still Believe 17.30 Uhr
Max und die Wilde 7 15.15 Uhr
Mina und die Traumzauberer 15 Uhr
Scooby! Voll verwedelt 15.15 Uhr
Tenet 15, 17, 20 Uhr
The New Mutants 17.45, 20.15 Uhr
The Photograph 19.45 Uhr
The Witch Next Door 20.40 Uhr

Rundkino Dresden
Prager Str. 6, ☎ 4 84 39 22
Blackbird 17.30, 19.45; OV 16.50 Uhr
Brave Mädchen tun das nicht 20 Uhr
Ooops! 2 - Land in Sicht 17.30 Uhr
After Truth 16.45, 19.45 Uhr
Hello Again - Ein Tag für immer 17, 19.30 Uhr
Jean Seberg - Against All Enemies 17.15 Uhr
Tenet 16.30, 20.15; OV 19.30 Uhr
The New Mutants 19.30 Uhr

UCI-Kinowelt
Lommatzscher Str. 82, **Elbepark**, ☎ 8 41 41 41
Brave Mädchen tun das nicht 17.30, 19.45 Uhr
Ooops! 2 - Land in Sicht 17 Uhr
After Truth 16.30, 20 Uhr
Faking Bullshit - Krimineller als die Polizei erlaubt! 19.15 Uhr
Hello Again - Ein Tag für immer 17.15, 20.15 Uhr
Tenet 16.45, 19.30 Uhr
The New Mutants 20.30 Uhr

Filmtheater Schauburg
Königsbrücker Str. 55, ☎ 8 03 21 85
Die Dirigentin 17 Uhr

Blutiger Herbst

Normalerweise touren Project Pitchfork unermüdlich, sind auch und gerade in Dresden quasi jährlich einmal zu Gast. Aufgrund der Corona-Pandemie haben die deutschen Gothic-Urgesteine um Peter Spilles (F.) ihre Herbsttour verschoben - aber in Dresden bringen sie wenigstens ihr einziges Konzert in diesem Jahr auf die Bühne. „Blood" heißt es, nach dem jüngsten Album, das auch der Tour den Namen gegeben hätte. Mit bewährt hartem Dark-Elektro läuten Project Pitchfork nun den Herbst mit Karacho blutig ein (siehe „Konzert").

Foto: Future Image/C. Hardt

Blackbird - Eine Familiengeschichte 16.30 Uhr
David Copperfield - Einmal Reichtum und zurück 17; OmU 19.45 Uhr
Ooops! 2 - Land in Sicht 14, 16 Uhr
Persischstunden 14, 20.30 Uhr
972 Breakdowns - Auf dem Landweg nach New York 18 Uhr
Die obskuren Geschichten eines Zugreisenden 14.45, 23.15 Uhr
Faking Bullshit - Krimineller als die Polizei erlaubt! 22.30 Uhr
Jean Seberg - Against All Enemies 14.45, 18.45 Uhr
Kiss Me Kosher 21 Uhr
Schlingensief - In das Schweigen hineinschreien 22.15 Uhr
Scooby! Voll verwedelt 15 Uhr
Tenet 19.30, 21.45; OmU 17 Uhr
Über die Unendlichkeit 20, 23 Uhr

Programmkino Ost
Schandauer Str. 73, ☎ 3 10 37 82
Pelikanblut 20.30 Uhr
Persischstunden 17.15, 20 Uhr
Corpus Christi 19.45 Uhr
Das Arvo Pärt Gefühl 18.40 Uhr
Die Rückkehr der Wölfe 18.10 Uhr
Jean Seberg - Against All Enemies 20.40 Uhr
Kiss Me Kosher 17.30 Uhr
Love Sarah - Liebe ist die wichtigste Zutat 16.10, 20.15 Uhr
Master Cheng in Pohjanjoki 16.15 Uhr
Meine Freundin Conni - Geheimnis um Kater Mau 15.30 Uhr
Meine wunderbar seltsame Woche mit Tess 15.45 Uhr
Scooby! Voll verwedelt 15.15 Uhr
Über die Unendlichkeit 18.45 Uhr

Zentralkino
(ehemals Kino im Dach)
Kraftwerk Mitte 16, ☎ 3 10 73 75
Futur Drei 19.30 Uhr
Space Dogs 21.15 Uhr
Corpus Christi 17.15 Uhr
Das Arvo Pärt Gefühl 15.45 Uhr
Die Boonies - Eine bärenstarke Zeitreise 15.30 Uhr
Die Epoche des Menschen 17.15 Uhr
Tenet 20.45 Uhr
Über die Unendlichkeit 19 Uhr

BÜHNE

Semperoper
Theaterplatz 2, ☎ 4 91 17 05
Semper Essenz: We will dance! - Ballettgala des Semperoper Balletts (Restkarten bitte erfragen), 19 Uhr

Schauspielhaus
Theaterstr. 2, ☎ 4 91 35 55
Der Zauberberg - nach dem Roman von Thomas Mann (Restkarten bitte erfragen), 19.30 Uhr

Kleines Haus
Glacisstr. 28, ☎ 4 91 35 55
Stummes Land - von Thomas Freyer, Uraufführung A (Restkarten bitte erfragen), 19.30 Uhr

Landesbühnen Sachsen
Meißner Str. 152, ☎ 8 95 42 14
Minna von Barnhelm - Komödie von Gotthold Ephraim Lessing, 19.30 Uhr

tjg. theater junge generation
Wettiner Platz 1, ☎ 32 04 27 77
Das Dschungelbuch - Inszenierung des Kinderbuchklassikers, 18 Uhr

Societaetstheater
An der Dreikönigskirche 1a, ☎ 8 03 68 10
▶ Thisplay - mit der JuWie Dance Company (im Prohliszentrum), Premiere, 17 Uhr
▶ Asphaltwelten Part 1 - mit der go plastic Company, 18 Uhr
▶ Transitraum - missingdots Dresden, Premiere, 19 Uhr
▶ Der Dracula Komplex oder Kein schöner Land - Die Quadriga, 20 Uhr

Theaterkahn
Terrassenufer an der Augustusbrücke, ☎ 4 96 94 50
Vier Stern Stunden - Komödie von Daniel Glattauer, 20 Uhr

Comödie
Freiberger Str. 39, ☎ 86 64 10
Sternenstunden - eine turbulent-rührende Geschichte, 19.30 Uhr

Boulevardtheater Dresden
Maternistr. 17, ☎ 26 35 35 26
Herr Doktor, die Kanüle klemmt! - frivole Komödie P18, 19.30 Uhr

Herkuleskeule
Schloßstr. 2, ☎ 4 92 55 55
Leise flehen meine Glieder - Satire rund ums Altern, 19.30 Uhr

Dresdner Friedrichstatt Palast
Wettiner Platz 10, ☎ 4 90 40 09
Sahneschnitten - ein solistischer Leckerbissen von Thomas Schuch, 19.30 Uhr

Dresdner Comedy & Theater Club im Kügelgenhaus
Hauptstr. 13, ☎ 4 64 48 77
KannMannSutra? - neue Show der NotenDealer, Premiere, 20 Uhr

Projekttheater Dresden
Louisenstr. 47, ☎ 8 10 76 00
▶ Das blaue Haus - eine Geschichte ohne Worte, 11 Uhr
▶ What goes where - eine dokumentarische Solo-Performance mit Ellen Muriel, 20 Uhr

St. Pauli Ruine
Königsbrücker Platz, ☎ 2 72 14 44
Endlich allein! - Komödie von Lawrence Roman, 20 Uhr

Hoftheater Weißig
Hauptstr. 35, ☎ 2 50 61 50
Der Traum vom Glück - Stück von Stephan Naxon, 20 Uhr

Kleinkunstbühne Q24 e.V.
Pirna, Niedere Burgstr. 5a, ☎ 03501/50 68 00
Meine Frau, ihr Mann und ich - Kabarett mit Martin Guth, 20 Uhr

Museum Aktfotoart Dresden
Radeberger Str. 15, ☎ 8 03 90 31
Die Leere, die ein Universum schuf - Improvisationsprogramm, 20.30 Uhr

Radeberger Biertheater
Hauptstr. 62, ☎ 03528/48 70 70
Die Frauen hinter dem Ladentisch - sächsische Komödie, 20 Uhr

KONZERT

Frauenkirche
Neumarkt, ☎ 65 60 67 01
Klavierkonzert - Denys Proshayev aus Brest spielt Klavierwerke, 20 Uhr

Freilichtbühne Junge Garde
Karcherallee 10, ☎ 86 66 00
Project Pitchfork - „Blood", 19.30 Uhr

Jazzclub Tonne
Tzschirnerplatz 3-5, ☎ 8 02 60 17
The 10String Orchestra - dynamische Duo-Musik, 20 Uhr

Scheune
Alaunstr. 36-40, ☎ 32 35 56 40
Cana - Organic Circuits Releaseparty, 17 Uhr

Kulturcafé M
Dohna, Pestalozzistr. 22, ☎ 0173/3 78 24 01
Bernd Rinser - Folk & Blues, 19 Uhr

Fotos: Norbert Neumann

HfBK öffnet heute die Diplomausstellung 2020

Diesmal kommt's auf Größe und Handwerk an

Soll Assoziationen zu aktuellen Themen wecken: Blick in die audiovisuelle Installation „Hidden Angles" von Ronja Sommer.

Kunst kommt von Können. Das klingt nur so lange nach Binsenweisheit, bis klar wird: Ohne die Beherrschung mannigfacher Handwerkstechniken kann Kunst gar nicht entstehen. Diese Besinnung aufs Handwerk ist ein zentraler Schwerpunkt der diesjährigen Diplomausstellung der Hochschule für Bildende Künste (HfBK), die heute mit Verspätung öffnet. Zweites großes Thema: Think Big!

Corona wirft in diesem Jahr alles durcheinander, auch bei der Dresdner Kunsthochschule. Erstmals seit 1990 findet die traditionelle Diplomausstellung nicht im Juli, sondern erst im September statt. Grund ist die pandemiebedingte Schließung der Akademie im Frühjahr. HfBK-Rektor Matthias Flügge: „Wir haben den Diplomanden so die Möglichkeit gegeben, die verlorenen Monate aufzuholen."

Was nicht zwangsläufig bedeutet, dass sich die Stillstands-Erfahrungen inhaltlich in den Werken niederschlagen. Ausstellungskuratorin Susanne Greinke: „Die meisten Arbeiten sind ja schon vor Corona begonnen worden, mussten nach der Unterbrechung vollendet werden." Tendenzen, sagt Greinke, lassen sich - wie in jedem Jahr - vor allem in der Form ablesen: „Diesmal sind es vor allem sehr großformatige Arbeiten." Auch werde die Hinwendung zum Handwerk, zu traditionellen analogen Techniken immer spürbarer, während sich andere der jungen Künstler*innen parallel verstärkt dem Digitalen zuwenden. Beides ist da.

Viktoria Kurnicki schaut über einen Bodenspiegel auf ihr darüber gehängtes Textwerk „Immer nur eine Annäherung".

So wird - Stichwort Größe - das Oktagon von einem riesigen Bild Tillmann Ziolas dominiert. Aufgebockt auf einem Holzgerüst zeigt es den Goldenen Reiter mit abgeschlagenem Kopf als Dekonstruktion von Denkmälern. Das Werk korrespondiert mit einem Arrangement der Arbeiten von Willy Schulz. Zwei Holzwagen voller mit Harz behandelter Steine stehen da neben einem Sensenständer, an dem Bomberjacken mit Shakespeare-Aufdruck hängen. Dazu ein bunter Bullterrier und eine Metallwanne. „Mir geht es um das Gefühl von harter Arbeit", so Schulz, der passiv-aggressive Empfindungen hervorrufen will. Das Oktagon werde diesmal allein von Männern bespielt, sagt Susanne Greinke. Das schlage sich in martialischen Männlichkeitsgesten nieder.

Doch auch die Frauen können groß. Viktoria Kurnicki etwa hat ein meterlanges, eng beschriebenes Pergament über verspiegelten Betonplatten aufgehängt. Deborah Geppert zeigt eine raumgreifende Installation, in der sich ein grün schimmerndes Computer-Hologramm über rosa bemalten Zweigen auf Keramikfliesen mit Blumenoptik dreht. Nadine Glas wiederum bezieht sich mit kleineren Spinnerei-Arbeiten ganz aufs Handwerkliche.

Im Innenhof findet sich die verstörende Arbeit „Hidden Angles" von Ronja Sommer: Am Ende eines nackten Metallcontainers leuchtet die Projektion eines beklemmenden Fotos, das eine Szene vom Anatomie-Unterricht in den 1920er-Jahren zeigt, untermalt von Klopfgeräuschen und sakral eingesungenen Texten von Philosophen wie Foucault. Sie will Assoziationen zu Lockdown-Einsamkeit sowie der Flüchtlingsproblematik wecken, sagt Sommer. Und: „Im Dunkeln soll es gruselig wirken." Komplex!

34 Diplomand*innen stellen aus. Die Schau beginnt heute um 19 Uhr für 200 Besucher (Hygienekonzept) und ist bis zum 1. November zu sehen. Es lohnt sich! hn

Am Sonntag Podiumsdiskussion im Schauspielhaus

Netzwerk Kultur warnt vor Haushaltskürzungen

Foto: privat

Die Sprecher*innen des Netzwerkes Kultur fordern: Dresdner Gemeinwohl fair finanzieren!

DRESDEN - Welche Auswirkungen drohen der kulturellen Szene Dresdens, wenn infolge der Corona-Einschränkungen ab 2021 Haushaltskürzungen zu befürchten sind? Das Netzwerk Kultur Dresden, in dem sich mehrere Tausend Akteur*innen der freien Szene angeschlossen haben, warnen vor einem Kahlschlag.

Im Doppelhaushalt 2021/22 seien aktuell Kürzungen von zwölf Prozent für die Kultur und ihre Institutionen vorgesehen, so die Sprecher des Netzwerks. Für die Kulturbetriebe der Freien Szene, die ohnehin unter prekären Verhältnissen arbeiten und während des Lockdowns erhebliche Einnahmeverluste verzeichnen mussten, berge die drohende Kürzung existenzielle Risiken. Der zentrale Aufruf des Netzwerkes: Verhindert kulturelle Obdachlosigkeit!

Für diesen Sonntag ab 11 Uhr lädt das Bündnis zur Diskussion unter dem Titel „Mehr oder Weniger?! Perspektiven für die Zukunft der Kultur in Dresden" ins Schauspielhaus ein. Vor dem Hintergrund der geplanten Kürzungen diskutieren Kulturbürgermeisterin Annekatrin Klepsch (Linke), Hellerau-Intendantin Carena Schlewitt sowie Lydia Hempel (Landesverband Bildende Kunst Sachsen e. V.), Anne Pallas (Landesverband Soziokultur e. V.) und Torsten Tannenberg (Sächsischer Musikrat e. V.). hn

ARD Das Erste

5.00 Panorama *2-339-729* **5.30** ZDF-Morgenmagazin *34-943-651* **9.00** Tagesschau *55-800* **9.05** Live nach neun *6-853-835* **9.55** In aller Freundschaft – Die jungen Ärzte *8-757-458* **10.45** Meister des Alltags *1-723-800* **11.15** Gefragt – Gejagt *7-456-835* **12.00** Tagesschau *67-651* **12.15** ARD-Buffet. Magazin *6-940-580*

13.00 **ARD-Mittagsmagazin** U.a.: Fridays for Future: Großdemo in Corona-Zeiten *32-767*
14.00 **Tagesschau** *12-545*
14.10 HD ▯ **Rote Rosen** *3-530-699*
15.00 **Tagesschau** *89-293*
15.10 ▯ **Sturm der Liebe** *5-300-941*
16.00 **Tagesschau** *47-293*
16.10 **Verrückt nach Meer** *4-786-106*
17.00 **Tagesschau** *91-090*
17.15 **Brisant** Magazin *4-761-670*
18.00 **Gefragt – Gejagt** *38-729*
18.50 **Quizduell-Olymp** *385-293*
19.45 **Sportschau vor acht** *9-180-800*
19.50 **Wetter vor acht** *2-753-903*
19.55 **Börse vor acht** *2-752-274*
20.00 **Tagesschau** *23-496*

20.15 KOMÖDIE

Das Leben ist kein Kindergarten
Freddy (Oliver Wnuk) betreut in Konstanz mit Hingabe Kita-Kinder, seine Frau Juliana arbeitet im benachbarten Zürich als Kinderärztin. Beide streben nach etwas Höherem im Job.

20.15 ▯ HD ▯ ◯◯ ✉ **Das Leben ist kein Kindergarten** Komödie (D 2020) Mit Oliver Wnuk, Meike Droste, Franziska Wulf. Regie: Katja Benrath *8-154-699*
21.45 **Tagesthemen** *807-106*
22.15 HD ▯ ◯◯ ✉ **Tatort** Die letzte Wiesn. Kriminalfilm (D 2015) Mit Udo Wachtveitl, Miroslav Nemec, Ferdinand Hofer. Im Amperbräuzelt konsumierte einer der Feiernden statt Bier und Hendl die Vergewaltigungsdroge GHB und verstarb. *7-377-191*
23.45 HD ▯ ◯◯ **Mankells Wallander** Das Schmetterling-Tattoo. Kriminalfilm (S/D/DK/N/FIN 2014) Mit Krister Henriksson, Charlotta Jonsson, Leonard Terfelt. Regie: Agneta Fagerström-Olsson *4-434-564*
1.15 **Tagesschau** *67-290-220*
1.20 ▯ HD ▯ ◯◯ ✉ **Das Leben ist kein Kindergarten** Komödie (D 2020) Mit Oliver Wnuk *6-457-510*
2.50 **Tagesschau** *91-234-336*
2.55 HD ▯ ◯◯ **Mankells Wallander** Kriminalfilm (S/D/DK/N/FIN 2014) *5-765-171*

ZDF

5.00 hallo deutschland *2-360-699* **5.30** ZDF-Morgenmagazin *34-941-293* **9.00** heute Xpress *59-670* **9.05** Volle Kanne – Service täglich. Magazin *4-234-477* **10.30** Notruf Hafenkante. Krimiserie. Es grünt so grün *1-090-748* **11.15** SOKO Stuttgart. Tödliches Idyll *7-454-477* **12.00** heute *62-106* **12.10** drehscheibe *2-530-748*

13.00 **ARD-Mittagsmagazin** *30-309*
14.00 **heute – in Deutschland** Magazin *11-816*
14.15 **Die Küchenschlacht** *41-854*
15.00 **heute Xpress** *84-748*
15.05 **Bares für Rares** *2-900-477*
16.00 **heute – in Europa** *45-835*
16.10 HD ▯ ◯◯ 16:9 ✉ **Die Rosenheim-Cops** Krimiserie *4-784-748*
17.00 **heute** *98-903*
17.10 **hallo deutschland** *660-767*
17.45 **Leute heute** Magazin *600-309*
18.00 HD ▯ **SOKO Kitzbühel** *90-767*
19.00 **heute** *75-835*
19.20 **Wetter** *2-536-926*
19.25 HD ▯ ◯◯ 16:9 ✉ **Bettys Diagnose** Serie *4-566-699*

20.15 KRIMISERIE

Der Kriminalist
Timo starb mit einer Maske vor dem Gesicht. Er wurde erdrosselt aufgefunden. Schumann (Christian Berkel) erfährt, dass Timo als Horrorclown Leute erschreckte und die Videos ins Internet stellte.

20.15 HD ▯ ◯◯ 16:9 ✉ **Der Kriminalist** Krimiserie. Horrorclown Mit Christian Berkel *202-477*
21.15 HD ▯ ◯◯ 16:9 **SOKO Leipzig** Die Falle. Der Schüler Julian Becker starb nach einem Sturz im Treppenhaus in seiner Schule. Verletzungen an der Leiche deuten auf einen vorangegangenen Kampf hin, der vermutlich zum Sturz geführt hat. *390-545*
22.00 **heute-journal** *187*
22.30 **heute-show** *458*
23.00 **aspekte** Ethnizid – die schleichende Vernichtung der kanadischen Indianer / Fridays for future – neuer Anlauf nach Corona / „XES" – Comic über Sexsucht / Die Sopranistin Lise Davidson im Porträt *68-922*
23.45 **heute journal update** Nachrichten *4-506-106*
0.00 HD ▯ ◯◯ 16:9 **Monk** Mr. Monk und ein Milliardär auf Abwegen. Mit Tony Shalhoub *58-510*
0.40 HD ▯ ◯◯ 16:9 **Monk** Krimiserie. Mr. Monk und Monica Mit Tony Shalhoub *7-009-336*
1.25 HD ▯ ◯◯ 16:9 **Monk** *3-221-572*

MDR

8.00 Sturm der Liebe *22-021-800* **8.50** In aller Freundschaft – Die jungen Ärzte *28-134-922* **9.40** Quizduell *18-574-729* **10.30** Elefant & Co. *53-316-831* **10.55** MDR aktuell *25-162-800* **11.00** MDR um II *54-589-670* **11.45** In aller Fr. *71-764-583* **12.30** Der Bernsteinfischer. Drama (D 2005) Mit Heiner Lauterbach *7-206-075*

14.00 **MDR um zwei** *68-885-458*
15.15 **Wer weiß denn sowas?** Show Mod.: Kai Pflaume *17-445-670*
16.00 **Neues von hier** *6-385-859*
16.30 **Gäste zum Kaffee** Magazin Zu Gast: Stefan Ganß (Fernsehreporter) *7-486-699*
17.00 **Neues von hier & Leichter leben** Magazin *8-115-361*
17.45 **MDR aktuell** *35-061-274*
18.05 **Wetter für 3** *1-349-854*
18.10 **Brisant** *24-553-767*
18.54 **Sandmännchen** *423-619-941*
19.00 **SachsenSpiegel** *8-528-545*
19.30 **MDR aktuell** *9-104-038*
19.50 **Elefant, Tiger & Co.** Reportagereihe *6-402-380*

20.15 SHOW

Musik für Sie
Auf ihrer Reise von Wittenberg nach Tangermünde kommt Uta Bresan (o.) an malerischen Burgen und Schlössern vorbei, sowie jede Menge Sehenswürdigkeiten vor denen sie die Musikwünsche erfüllt.

20.15 **Musik für Sie** Show. Präsentiert von Uta Bresan *2-483-583*
21.45 **MDR aktuell** *25-216-038*
22.00 **Riverboat** Talkshow Die MDR-Talkshow aus Leipzig Zu Gast: Wolfgang Stumph, Dr. Yael Adler, Wolfgang Bahro, Linda Feller, Max Giermann, Jördis Triebel, Richard Friedrich Moderation: Kim Fisher, Jörg Kachelmann *88-617-118*
0.05 **MDR Kultur – Filmmagazin** *75-952-539*
0.20 ▯ HD ▯ ◯◯ 16:9 **Hesher – Der Rebell** Drama (USA 2010) Mit Joseph Gordon-Levitt, Rainn Wilson, Natalie Portman. Regie: Spencer Susser *68-349-323*
1.55 **Sorge 87** Doku *61-847-317*
2.05 HD ▯ ◯◯ 16:9 **Ballade vom Aufbruch** Drama (D 2014) Mit Veronika Nowag-Jones, Sarina Radomski. Regie: Steve Bache. Ost-Deutschland der 80er-Jahre: Eine junge Frau will endlich ihr Elternhaus verlassen, um aus der DDR zu fliehen. *55-771-404*
2.15 HD ▯ ◯◯ 16:9 ✉ **Weissensee** Am Ende des Tages *25-539-602*

RTL

5.25 Exclusiv – Das Star-Magazin *4-809-106* **5.35** Explosiv – Das Magazin *3-879-019* **6.00** Guten Morgen Deutschland *80-477* **8.30** Gute Zeiten, schlechte Zeiten *9-835* **9.00** Unter uns *9-944* **9.30** Alles was zählt *3-651* **10.00** Der Blaulicht-Report *63-651* **11.00** Der Blaulicht-Report *38-941* **12.00** Punkt 12 *209-380*

14.00 **Die Superhändler – 4 Räume, 1 Deal** Show *29-293*
15.00 **Die Superhändler: Lieblingsdeals** Show *94-583*
16.00 **Kitsch oder Kasse** *45-629*
17.00 **Hensslers Countdown – Kochen am Limit** Show. Mit Steffen Henssler *9-038*
17.30 HD ◯◯ **Unter uns** Soap Mit Constantin Lücke *2-125*
18.00 **Explosiv – Das Magazin** *3-854*
18.30 **Exclusiv** *51-361*
18.45 **RTL aktuell** *655-699*
19.05 HD ▯ ◯◯ **Alles was zählt** Soap. Mit Julia Augustin *490-835*
19.40 HD ▯ ◯◯ **Gute Zeiten, schlechte Zeiten** Soap *5-334-372*

20.15 SHOW

LEGO Masters
Aus mehr als zwei Millionen Steinen werden spektakuläre Kreationen erschaffen. Der LEGO-Experte René Hoffmeister (l.) bildet die einköpfige Jury. Daniel Hartwich moderiert die Show.

20.15 **LEGO Masters** (4) Show. Experte: René Hoffmeister. Moderation: Daniel Hartwich *1-892-854*
22.15 **Ehrlich Brothers live! Faszination** Show. Die Ehrlich Brothers lassen einen echten Monstertruck aus dem Nichts erscheinen, 8 Tonnen schwer und 2000 PS stark, und teleportieren Schwiegermütter aus dem Publikum von einem Ort an einen anderen. *175-038*
0.00 **RTL Nachtjournal** *3-591*
0.30 **Das Sommerhaus der Stars – Kampf der Promipaare** (3) Show Die Promi-Paare unterziehen sich einer Beziehungsprobe, indem sie unter einem Dach gemeinsam mit anderen VIPs leben. *86-596-591*
3.35 **Ehrlich Brothers live! Faszination** (2) Show. Die Ehrlich Brothers lassen einen echten Monstertruck aus dem Nichts erscheinen, 8 Tonnen schwer und 2000 PS stark, und teleportieren Schwiegermütter aus dem Publikum von einem Ort an einen anderen. *4-046-065*

Sat.1

5.30 Sat.1-Frühstücksfernsehen. Magazin. Zu Gast: Julia Dr. med. Fischer, Olcay Özdemir *12-739-106* **10.00** Im Namen der Gerechtigkeit – Wir kämpfen für Sie!. Doku-Soap *47-125* **11.00** Im Namen der Gerechtigkeit. Mitwirkende: A. Hold, Stephan Lucas u.a. *89-187* **12.00** Anwälte im Einsatz *83-903*

13.00 **Auf Streife – Berlin** *92-651*
14.00 **Auf Streife** *63-057*
15.00 **Auf Streife – Die Spezialisten** Doku-Soap *52-019*
16.00 **Klinik am Südring** Doku-Soap *56-835*
17.00 **Die Gemeinschaftspraxis** Doku-Soap *1-354*
17.30 **Die Ruhrpottwache – Vermisstenfahnder im Einsatz** *3-361*
18.00 **K11 – Die neuen Fälle** Doku-Soap. Nackte Haut *4-090*
18.30 **Zugriff Berlin – Team Römer ermittelt** Doku-Soap *9-309*
19.00 **Genial oder Daneben?** *70-106*
19.55 **Sat.1 Nachrichten** Moderation: Stephanie Puls *505-645*

20.15 SHOW

Das große SAT.1 Promiboxen
Die Rennbootfahrerin Yvonne König (l.) trifft im Boxring auf Model und Schauspielerin Giulia Siegel. Die beiden Frauen lassen kaum eine Gelegenheit aus, einander ordentlich anzugiften.

20.15 **Das große SAT.1 Promiboxen** Show *78-583-729*
23.55 **Promis unter Palmen – Für Geld mache ich alles!** Show Kandidat: Janine Pink, Ennesto Monté, Tobias Wegener, Désirée Nick, Bastian Yotta, Carina Spack, Ronald Schill, Eva Benetatou, Claudia Obert, Matthias Mangiapane. Sat.1 schickt Désirée Nick mit neun weiteren Stars, u.a. Bastian Yotta, Claudia Obert, Carina Spack und Ennesto Monté, nach Thailand, um sie dort in einer Luxusvilla um 100.000 Euro spielen zu lassen. *3-695-670*
1.50 **Switch Reloaded** *5-898-930*
2.15 **Switch Reloaded** *9-734-442*
2.40 **Sechserpack** Show *8-119-046*
3.00 **Sechserpack** Show. Feierabend. Mitwirkende: Mirco Reseg, Thomas M. Held, Hanno Friedrich, Emily Wood, Nina Vorbrodt, Shirin Soraya *5-431-220*
3.20 **Die dreisten drei – Die Comedy-WG** Show *2-740-688*
3.45 **Die dreisten drei – Die Comedy-WG** Show *2-555-775*

PRO7

9.35 Mike & Molly *6-471-941* **10.05** Man with a Plan *6-470-941* **10.55** Green Seven – Schlauer in 90 Sekunden!. Reportagereihe *8-042-598* **11.00** Last Man Standing *4-835-274* **11.55** 2 Broke Girls. Comedyserie. Ballköniginnen *4-662-125* **12.25** Mom. Die Ex und der sehr alte Hund *1-544-583* **12.50** Mom *50-922*

13.15 HD ▯ 16:9 **Two and a Half Men** Wie die Büffel / Spüren Sie meinen Finger? *4-122-187*
14.40 HD 16:9 **The Middle** *2-664-274*
15.35 **Green Seven – Schlauer in 90 Sekunden!** City Tree *8-518-800*
15.40 HD ▯ 16:9 **The Big Bang Theory** Comedyserie *4-997-106*
17.00 **taff** Magazin *63-125*
18.00 **Newstime** *42-125*
18.10 HD ▯ **Die Simpsons** *9-407-380*
18.35 **Green Seven – Schlauer in 90 Sekunden!** *9-442-309*
18.40 HD ▯ 16:9 **Die Simpsons** Air Force Grampa *7-496-477*
19.05 **Galileo** Die Wunderbohne (Green Seven Week) *6-006-854*

20.15 SCI-FI-FILM

Batman v Superman: Dawn of Justice
Kampf der Giganten: Tatenlos muss Batman (Ben Affleck, l.) mit ansehen, wie Superman (Henry Cavill) im Duell gegen Zod ganz Metropolis verwüstet und dessen Bewohner unter den Trümmern begräbt.

20.15 ▯ HD ▯ 16:9 **Batman v Superman: Dawn of Justice** Sci-Fi-Film (USA 2016) Mit Ben Affleck, Henry Cavill, Amy Adams. Regie: Zack Snyder *30-507-187*
23.20 ▯ HD ▯ 16:9 **Batman Begins** Actionfilm (USA/GB 2005) Mit Christian Bale, Michael Caine Jahrelang versuchte Bruce Wayne, die grausame Ermordung seiner Eltern zu verdrängen. Angeleitet durch seinen Mentor, stellt er sich jetzt seinen Ängsten und lässt sich zum Elitekämpfer ausbilden. *15-129-903*
2.00 ▯ HD ▯ 16:9 **Cloverfield** Actionthriller (USA 2008) Mit Lizzy Caplan, Jessica Lucas, T. J. Miller. Regie: Matt Reeves. Eine riesige Bestie legt New York in Schutt und Asche. Fünf Freunde kämpfen in dem Chaos ums blanke Überleben. *1-078-317*
3.15 **Watch Me – das Kinomagazin** *9-009-065*
3.25 **Spätnachrichten** *60-854-046*
3.30 ▯ HD ▯ 16:9 **Batman Begins** Actionfilm (USA/GB 2005) Mit Christian Bale *52-036-607*

Kabel1

6.50 Unsere kleine Farm. Das Volksfest *3-858-458* **7.50** Navy CIS: L.A. *5-056-632* **8.40** Navy CIS. Rache ist bitter *9-398-670* **9.30** Blue Bloods – Crime Scene New York *3-140-090* **10.25** Blue Bloods – Crime Scene New York *6-735-583* **11.10** Without a Trace. Krimiserie *2-079-670* **12.10** Castle *8-975-800*

13.00 HD ▯ **The Mentalist** *22-187*
13.55 HD ▯ 16:9 **Hawaii Five-0** Krimiserie. Das rote Notizbuch Mit Alex O'Loughlin *584-477*
14.50 HD ▯ 16:9 **Navy CIS: L.A.** Krimiserie. Operation Dakota Mit Chris O'Donnell *5-770-583*
15.50 **News** *2-957-729*
16.00 HD ▯ **Navy CIS** Krimiserie Schmutzige Millionen *9-043-545*
16.55 **Abenteuer Leben täglich** Magazin *7-274-813*
17.55 **Mein Lokal, Dein Lokal – Der Profi kommt** Reihe *3-364-106*
18.55 **Achtung Kontrolle! Wir kümmern uns drum** Reportagereihe *1-110-545*

20.15 KRIMISERIE

Navy CIS
Leroy Jethro Gibbs (Mark Harmon) und Ellie Bishop (Emily Wickersham) befreien in Afghanistan einen gekidnappten Marine. Die Sache steht mit einem Mord in Washington D.C. in Verbindung.

20.15 HD 16:9 **Navy CIS** Ungleiche Brüder. Mit Mark Harmon *571-019*
21.15 HD 16:9 **Navy CIS** Krimiserie. Die Rattenfänger. Die Computerspezialistin Janine musste ihre Hilfsbereitschaft offenbar mit dem Leben bezahlen. Bevor sie ermordet wurde, half sie Layna Korkmaz, die von einer Gruppe im Internet angeworben worden. *7-609-767*
22.10 HD 16:9 **Navy CIS: New Orleans** Krimiserie. Monolith. Sebastian Lund und Patton Plame werden Zeugen einer Entführung. Lund versucht einzugreifen, doch die Täter verletzen ihn schwer und entkommen. Die Ermittler versuchen, Informationen über die gekidnappte Norah Mocado zu gewinnen. *9-206-106*
23.10 HD ▯ 16:9 **Navy CIS** Krimiserie. Ein guter Patriot Mit Mark Harmon *3-579-090*
0.05 HD ▯ 16:9 **Navy CIS** Krimiserie. Regel 51 *7-379-626*
0.55 **Late News** *52-904-268*
1.00 HD 16:9 **Navy CIS** Die Rattenfänger *7-729-572*

RTLII

5.15 Privatdetektive im Einsatz. Doku-Soap *6-316-699* **6.00** Privatdetektive im Einsatz. Doku-Soap *389-354* **7.00** Die Straßencops West – Jugend im Visier *496-274* **8.00** Die Straßencops West – Jugend im Visier *490-090* **9.00** Frauentausch. Doku-Soap *9-320-293* **11.00** Frauentausch. Doku-Soap *6-212-816*

13.00 **Die Schnäppchenhäuser – Der Traum vom Eigenheim** Doku-Soap. Waschen, schneiden, sanieren *872-670*
14.00 **Die Schnäppchenhäuser – Der Traum vom Eigenheim** Doku-Soap *850-458*
15.00 **Hartz und herzlich – Tag für Tag Benz-Baracken** *3-780-293*
16.55 **RTLZWEI News** *3-882-767*
17.00 **RTL Zwei Wetter** *674-545*
17.05 **Krass Schule – Die jungen Lehrer** Doku-Soap *4-259-380*
18.05 **Köln 50667** *8-488-545*
19.00 **Love Island Flash** *933-859*
19.05 **Berlin – Tag & Nacht** Doku-Soap *8-488-854*

20.15 ACTIONFILM

xXx 2 – The Next Level
Eine Verschwörung gegen den Präsidenten ist im Gange. Agent Augustus Eugene Gibbons (Samuel L. Jackson) holt den Ex-Soldaten Stone aus dem Knast. Der soll helfen, das Komplott zu vereiteln.

20.15 ▯ HD 16:9 **xXx 2 – The Next Level** Actionfilm (USA 2005) Mit Ice Cube, Willem Dafoe Regie: Lee Tamahori *2-462-361*
22.15 **Love Island – Heiße Flirts und wahre Liebe** Tag 23. Moderation: Jana Ina Zarrella *614-274*
23.20 ▯ HD 16:9 **Red Dawn** Actionfilm (USA 2012) Mit Chris Hemsworth, Josh Peck, Josh Hutcherson. Regie: Dan Bradley. In der US-Kleinstadt Spokane fallen plötzlich Fallschirmjäger vom Himmel – Nordkorea hat den USA den Krieg erklärt. *6-858-545*
1.10 ▯ HD 16:9 **Bait – Haie im Supermarkt** Horrorfilm (AUS/SIN/CHN 2012) Mit Xavier Samuel, Sharni Vinson, Phoebe Tonkin. Regie: Kimble Rendall *4-601-442*
2.40 ▯ HD 16:9 **xXx 2 – The Next Level** Actionfilm (USA 2005) Mit Ice Cube. Regie: Lee Tamahori *7-501-794*
4.10 ▯ HD 16:9 **Red Dawn** Actionfilm (USA 2012) Mit Chris Hemsworth, Josh Peck, Josh Hutcherson. Regie: Dan Bradley *3-439-423*

VOX

7.10 CSI: Vegas. Krimiserie *4-716-011* **8.05** CSI: Vegas. Krimiserie. Überfall aus dem Wunderland *8-262-670* **9.00** CSI: Miami. Der fünfte Koffer *9-306-019* **9.55** CSI: Miami *3-075-748* **10.50** vox nachrichten *4-915-361* **10.55** Mein Kind, dein Kind – Wie erziehst du denn? *4-921-632* **11.55** Shopping Queen *57-530-922*

13.00 **Zwischen Tüll und Tränen** Doku-Soap. U.a.: Hagen / Kurvenschön *874-038*
14.00 **Mein Kind, dein Kind – Wie erziehst du denn?** Doku-Soap Eileen vs. Giusi *878-854*
15.00 **Shopping Queen** Doku-Soap *236-854*
16.00 **4 Hochzeiten und eine Traumreise** Doku-Soap Tag 5: Finale *230-670*
17.00 **Zwischen Tüll und Tränen** U.a.: München / Cecile *216-090*
18.00 **First Dates – Ein Tisch für zwei** Doku-Soap. Moderation: Roland Trettl *227-106*
19.00 **Das perfekte Dinner** *634-477*

20.15 KRIMISERIE

Bones – Die Knochenjägerin
Die verkohlten Überreste der Militärangehörigen Deanna Barbieri führen Brennan (Emily Deschanel) und ihr Team auf die Spur einer sektenähnlichen Gruppe, die sich auf den Weltuntergang vorbereitet.

20.15 HD ▯ **Bones – Die Knochenjägerin** Krimiserie. Schneller als der Weltuntergang. Mit Emily Deschanel *677-477*
21.10 **Bones – Die Knochenjägerin** Das Blut der Diamanten. Auf einem Baugelände wird eine Leiche gefunden, die so vertrocknet ist, dass ihre Gesichtszüge völlig entstellt sind. *9-675-496*
22.10 HD ▯ **Bones – Die Knochenjägerin** Krimiserie. Eine problematische Person in den Pilzen. Die Produzentin einer Gerichtssendung wird tot aufgefunden. Ihr verwesender Körper ist mit Pilzen übersät. *1-090-038*
23.05 HD ▯ **Bones – Die Knochenjägerin** Krimiserie. Warum der Stripper nicht mehr strippt Mit Emily Deschanel *6-906-748*
0.00 **vox nachrichten** *266-510*
0.20 **Medical Detectives** Dokumentationsreihe. In heimischen Gefilden *9-216-572*
1.20 **Medical Detectives – Geheimnisse der Gerichtsmedizin** Dokumentationsreihe. Unter Verdacht *6-588-268*

NTV

10.10 Telebörse **10.40** Telebörse **11.10** Startup News **11.15** Telebörse **11.40** Telebörse **12.10** Telebörse **12.30** News Spezial **13.10** Telebörse **13.30** News Spezial **13.55** Formel 1: Großer Preis von Russland. Das 2. Freie Training **15.40** Telebörse **16.15** Diskuthek **17.15** Telebörse **17.30** Auslandsreport. Magazin **18.20** Telebörse **18.35** Ratgeber **19.05** Top Gear **20.15** Wolkenkratzer XXL – Dem Himmel so nah. Dokumentation **21.05** Wolkenkratzer XXL – Dem Himmel so nah **22.05** Telebörse **22.10** Architektur-Highlights – Die schönsten Häuser der Welt **23.15** Telebörse **23.30** Deluxe – Alles was Spaß macht **0.25** Helden der Nacht. Dokumentationsreihe

SRTL SUPER RTL

12.00 Barbie – Traumvilla-Abenteuer (1) **12.25** Friends – Freundinnen auf Mission **12.55** Voll zu spät! **13.20** Angelo! **13.50** Go Wild! **14.15** Die Tom und Jerry Show **14.45** Grizzy & die Lemminge (5) **15.15** Power Rangers: Beast Morphers **15.40** Angelo! **16.10** ALVINNN!!! **16.40** Ninjago – Verbotenes Spinjitzu **17.10** Grizzy & die Lemminge **17.35** Paw Patrol **18.05** Die Tom und Jerry Show **18.40** Woozle Goozle **19.10** ALVINNN!!! **19.40** Ninja Warrior Germany Kids (2) **20.15** ▯ Jagdfieber 2. Animationsfilm (USA 2008) **21.35** Rizzoli & Isles (3) **23.25** Comedy TOTAL **0.00** Infomercials

TELE5

6.25 Dauerwerbesendung **7.25** Joyce Meyer – Das Leben genießen **7.55** Dauerwerbesendung **9.55** Dauerwerbesendung **11.55** Dauerwerbesendung **13.55** Dauerwerbesendung **15.55** Dauerwerbesendung **16.05** Dauerwerbesendung **16.15** Star Trek – Das nächste Jahrhundert **17.15** Star Trek – Raumschiff Voyager **18.15** Star Trek – Das nächste Jahrhundert **19.10** Star Trek: Enterprise. Der Kommunikator **20.15** Kalkofes Mattscheibe **22.00** ▯ Keine halben Sachen 2 – Jetzt erst recht!. Krimikomödie (USA 2004) **0.00** ▯ Sliver. Erotikthriller (USA 1993) Mit Sharon Stone. Regie: Phillip Noyce

Sky

SKY CINEMA PREMIEREN **20.15** ▯ 10 Minutes Gone. Actionfilm (USA/CDN 2019) **21.50** ▯ Motherless Brooklyn. Drama (USA 2019) ATLANTIC HD **20.15** Mayans M.C. **21.10** Mayans M.C. **22.25** Banshee. Big Secrets. **23.10** Banshee. Big Secrets. ACTION **20.15** ▯ Angel Has Fallen. Actionfilm (USA 2019) Mit Gerard Butler **22.15** ▯ John Wick. Actionthriller (USA/GB/CHN 2014) KRIMI HD **20.15** Wataha – Einsatz an der Grenze Europas (1/6) **21.15** Wataha – Einsatz an der Grenze Europas (2) **22.20** Die Rosenheim-Cops **23.10** Die Rosenheim-Cops **23.55** Einstein (5) SPORT 1 **20.30** Fußball: Premier League **21.00** Golf: US PGA Tour

KIKA

8.45 Bobo Siebenschläfer **9.00** Molang **9.15** Ene Mene Bu **9.25** Ich kenne ein Tier **9.35** Petzi **10.09** KiKANiNCHEN **10.15** Wickie und die starken Männer **10.40** Der kleine Ritter Trenk **11.05** logo! **11.15** Käpt'n Flinn und die Dino-Piraten **11.40** Robin Hood – Schlitzohr von Sherwood **12.05** Belle und Sebastian **12.30** The Garfield Show **12.55** Marcus Level **13.20** Piets irre Pleiten **13.40** Jamie Johnson **14.10** Schloss Einstein **15.00** Hank Zipzer **15.50** Die Wilden Kerle **16.35** Die Abenteuer des jungen Marco Polo **17.25** Belle und Sebastian **17.50** Mascha und der Bär **18.15** Super Wings **18.35** Zacki und die Zoobande **18.50** Unser Sandmännchen

NDR

8.10 Sturm der Liebe **9.00** Nordmagazin **9.30** Hamburg Journal **10.00** Schleswig-Holstein Magazin **10.30** buten un binnen **11.00** Hallo Niedersachsen **11.30** Die Nordreportage **12.00** Brisant **12.25** In aller Fr. **13.10** In aller Freundschaft – Die jungen Ärzte **14.00** NDR Info **14.15** die nordstory **15.15** Wer weiß denn sowas? **16.00** NDR Info **16.20** Mein Nachmittag **17.10** Leopard, Seebär & Co. **18.00** Regional **18.15** Die Nordreportage **18.45** DAS! **19.30** Regional **20.00** Tagesschau **20.15** die nordstory. Reportagereihe. Mit Leidenschaft und Luftmatratze – Der Norden geht campen **21.15** Tietjen campt **21.45** NDR Info **22.00** NDR Talk Show **0.00** NDR Comedy Club

RBB

8.00 Aktuell **8.30** Abendschau **9.00** In aller Freundschaft **10.30** Meine große Liebe. Melodram (D 2005) **12.00** Das Waisenhaus für wilde Tiere **12.50** Insel Berlin **13.00** rbb24 **13.15** Die großen Seebäder **14.00** Meister des Alltags **14.30** Alle Sehnsucht dieser Erde. Drama (D 2009) **16.00** rbb24 **16.15** Wer weiß denn sowas? **17.00** rbb24 **17.05** Eisbär, Affe & Co. **17.55** Sandmännchen **18.00** rbb UM6 **18.27** zibb **19.30** Abendschau **20.00** Tagesschau **20.15** 100xBerlin (1/4) Dokumentationsreihe **21.45** rbb24 **22.00** Abendshow **22.30** Alltag in Berlin. Dokumentationsreihe **23.30** Schlager nonstop **1.00** Vorhang auf ... Das Jahr 1967 **2.30** 100xBerlin (1/4)

3SAT

8.00 ZIB **8.05** Alpenpanorama **8.33** Alpenpanorama **9.00** ZIB **9.05** Kulturzeit **9.45** nano **10.15** So liebt die Welt **11.00** ECO **11.30** Stolpersteine **12.00** Blick in die Ewigkeit? – Der Tod und das Danach **12.45** sonntags **13.20** Terra X (1/2) **14.05** Terra X (2/2) **14.50** Italien, meine Liebe (1/5) **15.35** Italien, meine Liebe (2/5) **16.15** Italien, meine Liebe (3/5) **17.00** Italien, meine Liebe (4/5) **17.45** Italien, meine Liebe (5/5) **18.30** nano **19.00** heute **19.20** Kulturzeit **20.00** Tagesschau **20.15** Tannbach – Schicksal eines Dorfes (3/6) Mein Land, dein Land. Drama (D/CZ 2014) **22.00** ZIB 2 **22.25** ▯ Dead Man Down. Actionfilm (USA 2013) Mit Colin Farrell **0.10** 10vor10

ARTE

9.30 Nikotin – Droge mit Zukunft. Dokumentarfilm (D 2020) **11.00** Die Winzlinge in freier Wildbahn **12.15** Re: **12.50** Arte Journal **13.05** Stadt Land Kunst **13.45** ▯ Valley of Love – Tal der Liebe. Drama (F/B 2015) **15.15** Isabelle Huppert – Leben für den Film **16.10** Die wunderbare Welt der Weine **16.50** X:enius **17.20** Die wunderbare Welt der Weine **17.50** Der kleine Panda **18.30** Der geheimnisvolle Brillenbär **19.20** Arte Journal **19.40** Re: **20.15** Kranke Geschäfte. Thriller (D 2019) **22.00** Janis: Little Girl Blue. Dokumentarfilm (USA 2015) Mit Janis Joplin **23.40** Flick Flack **23.50** Tracks – Das Magazin für Popkultur **0.20** United We Stream Festival. Konzert

PHOENIX

13.00 phoenix vor ort **13.30** phoenix plus **14.00** phoenix vor ort **14.15** phoenix plus **14.45** phoenix plus **15.30** phoenix plus **16.00** maybrit illner **17.05** phoenix gespräch **17.15** I can't breathe – Unruhen in den USA **17.30** phoenix der tag **18.00** phoenix persönlich **18.30** Der Terror der einsamen Wölfe. Wie Einzelgänger zu rechten Attentätern werden. Dokumentarfilm (D 2020) **19.15** Ermittlungen? Eingestellt! Das Oktoberfest-Attentat und der Doppelmord von Erlangen **20.00** Tagesschau **20.15** London in Flammen. Dokumentationsreihe. Ein Funke genügt **22.30** Re:. Reportagereihe **23.00** phoenix der tag **23.50** phoenix gespräch **0.00** phoenix persönlich. Gespräch

SPORT1

5.45 Sport-Clips. Show **6.00** Teleshopping **14.00** Teleshopping **16.30** Storage Hunters. Dokumentationsreihe. Schiffspoker **17.30** Die Drei vom Pfandhaus. Doku-Soap. Die Peitsche **18.00** Die Drei vom Pfandhaus. Doku-Soap. Das Flugzeug **18.30** Yukon Gold. Dokumentationsreihe. Rekordverdächtig **19.30** SportI News **20.00** Fußball Allstars – Die YouTube-Show **20.15** Die PS-Profis – Mehr Power aus dem Pott **22.00** FC Bayern Inside **22.30** Sky Sport News – Die 2. Bundesliga. 2. Spieltag **23.30** Die PS-Profis – Mehr Power aus dem Pott **0.00** Sport-Clips. Show **0.45** Teleshopping. Show **1.00** Sport-Clips. Show **1.15** Teleshopping-Nacht. Show

EUROSPORT 1

8.30 Snooker: World Main Tour. European Masters: 2. Runde **10.30** Motorsport: 24-Stunden-Rennen von Le Mans **11.30** Tourenwagen: Weltcup. 2. Qualifying **12.30** Radsport: Tour de France **13.30** Radsport: Straßen-Weltmeisterschaften. Zeitfahren Elite Damen **14.25** Radsport: Straßen-Weltmeisterschaften. Zeitfahren Elite Herren **16.40** Snooker: World Main Tour. European Masters: 3. Runde **18.30** Tourenwagen: Weltcup. 1. Rennen **19.30** Snooker: World Main Tour. European Masters: 3. Runde **20.00** Snooker: World Main Tour. European Masters: 4. Runde **23.05** Tennis: French Open. 3. Qualifikationsrunde **0.30** Motorsport: 24-Stunden-Rennen von Le Mans

Nachrichten

Wieder 5 Auswechslungen

NYON - Das Exekutivkomitee der UEFA hat das Wechselkontingent unter anderem für die Spiele der Nations League wieder auf fünf statt drei Auswechslungen erhöht. Die Anpassung gilt bis Saisonende ebenso für die Champions-League-Wettbewerbe, die Europa League (beides ab Gruppenphase) und die EM-Qualifikation der Frauen.

Ibrahimovic positiv

MAILAND - Der schwedische Profi Zlatan Ibrahimovic hat sich mit dem Coronavirus infiziert. Der 38 Jahre alte Stürmer fehlte seinem Club AC Mailand daher im Qualifikationsspiel zur Europa League gegen FK Bodö/Glimt aus Norwegen. Ibrahimovic begab sich umgehend in häusliche Quarantäne. Ibrahimovic ist nach Verteidiger Léo Duarte bereits der zweite Profi des Traditionsclubs, der positiv auf das Virus getestet wurde.

Pechvogel Awuku

KIEL - Zweitligist Holstein Kiel muss verletzungsbedingt weiterhin monatelang auf Angreifer Noah Awuku verzichten. Der 20-Jährige hat sich im Training die Achillessehne gerissen und wird nun zeitnah operiert. Erst im Dezember hatte Awuku einen Kreuzbandriss erlitten.

Grünes Licht für FCS

SAARBRÜCKEN - Der 1. FC Saarbrücken darf seine Heimspiele in der 3. Liga ab sofort im Ludwigspark austragen und muss keine Ausweichspielstätte nutzen. Der Aufsteiger erhielt nach einer Stadioninspektion gestern vom DFB endgültig Grünes Licht für die Austragung aller Partien in der seit Jahren im Umbau befindlichen Heim-Arena. Ihre Heimpremiere feiern die Saarländer morgen gegen den FC Hansa Rostock, am 4. Oktober ist der Hallesche FC zu Gast.

Boateng zu Silvio-Club

MONZA - Der frühere Bundesliga-Profi Kevin-Prince Boateng (33) wechselt zum italienischen Zweitligisten AC Monza. Das bestätigte ein Sprecher des Klubs von Italiens Ex-Premierminister Silvio Berlusconi. Boateng war zuletzt vom Serie-A-Klub AC Florenz an Besiktas Istanbul ausgeliehen.

TV-Tipps

Eurosport
14.25 - 16.40 Rad: Straßen-WM in Imola/ITA, Zeitfahren Männer; **16.40 - 18.30, 20.00 - 23.05** Snooker: European Masters in Milton Keynes/ENG

Nitro
18.15 - 20.15 Auto: 24-Stunden-Rennen auf dem Nürburgring

n-tv
13.55 - 15.30 Formel 1: Großer Preis von Russland in Sotschi, 2. Freies Training

Sky
08.30 - 09.30, 12.55 - 13.40 Formel 2: 10. Station der FIA-Meisterschaft in Sotschi/RUS, Training + Qualifying; **09.55 - 11.50, 13.55 - 15.45** Formel 1: Großer Preis von Russland in Sotschi, 1./2. Freies Training; **16.00 - 19.00** Golf: European Tour in Ballymena/NIRL; **18.00 - 20.30** Fußball: 2. Bundesliga, Konferenz + Einzel; **21.00 - 24.00** Golf: US-PGA-Tour in Punta Cana/DomRep

Sport-Hotline

REDAKTION
0351/48 64 26 31
(14-22 Uhr)
E-MAIL
mopodd.sport@dd-v.de

3. Liga

Unterhaching - Lübeck	heute, 19.00
Duisburg - Zwickau	morgen, 14.00
Köln - Wehen Wiesbaden	morgen, 14.00
Saarbrücken - Rostock	morgen, 14.00
Verl - Bayern II.	morgen, 14.00
1860 München - Magdeburg	morgen, 14.00
Halle - Ingolstadt	morgen, 14.00
Dresden - Mannheim	So., 13.00
Türkg. München - Kaiserslautern	So., 14.00
Uerdingen - Meppen	Mo., 19.00

1. FC Hansa Rostock	1	1	0	0	3:1	3
2. TSV 1860 München	1	1	0	0	3:1	3
3. Hallescher FC	1	1	0	0	2:0	3
4. FC Ingolstadt 04	1	1	0	0	2:1	3
4. FSV Zwickau	1	1	0	0	2:1	3
6. Dynamo Dresden	1	1	0	0	1:0	3
7. Bayern München II.	1	0	1	0	2:2	1
7. Waldhof Mannheim	1	0	1	0	2:2	1
7. Viktoria Köln	1	0	1	0	2:2	1
7. Türkgücü München	1	0	1	0	2:2	1
11. 1. FC Saarbrücken	1	0	1	0	1:1	1
11. VfB Lübeck	1	0	1	0	1:1	1
13. SV Wehen Wiesbaden	1	0	1	0	0:0	1
13. SC Verl	1	0	1	0	0:0	1
15. SpVgg Unterhaching	1	0	0	1	1:2	0
15. KFC Uerdingen 05	1	0	0	1	1:2	0
17. 1. FC Kaiserslautern	1	0	0	1	0:1	0
18. MSV Duisburg	1	0	0	1	1:3	0
18. SV Meppen	1	0	0	1	1:3	0
20. 1. FC Magdeburg	1	0	0	1	0:2	0

Regionalliga

Babelsberg - TeBe Berlin	morgen, 13.30
Halberstadt - Lichtenberg	morgen, 13.30
Auerbach - Meuselwitz	morgen, 13.30
Vikt. Berlin - Chemie Leipzig	morgen, 13.30
Jena - Luckenwalde	morgen, 13.30
Lok Leipzig - Cottbus	So., 13.30
Fürstenwalde - Altglienicke	So., 13.30
Berliner AK - Bischofswerda	So., 13.30
Hertha II. - Chemnitz	So., 13.30
BFC Dynamo - Rathenow	So., 13.30

1. Viktoria Berlin	7	7	0	0	15:4	21
2. VSG Altglienicke	7	5	1	1	16:9	16
3. BFC Dynamo	7	4	1	2	18:11	13
4. FC Carl Zeiss Jena	7	3	3	1	14:7	12
5. Chemie Leipzig	7	3	3	1	11:6	12
6. Union Fürstenwalde	7	4	0	3	17:13	12
7. 1. FC Lok Leipzig	7	3	3	1	12:8	12
8. FSV 63 Luckenwalde	7	3	1	3	10:13	10
9. Energie Cottbus	7	3	0	4	11:11	9
10. Chemnitzer FC	7	2	2	3	9:10	8
11. Berliner AK	7	2	2	3	12:15	8
12. Hertha BSC II.	7	2	2	3	10:14	8
13. ZFC Meuselwitz	7	2	2	3	9:13	8
14. SV Lichtenberg 47	7	2	2	3	8:12	8
15. SV Babelsberg 03	7	1	4	2	8:10	7
16. VfB Auerbach	7	2	1	4	12:15	7
17. Bischofswerdaer FV 08	7	2	1	4	10:15	7
18. Tennis Bor.Berlin	7	1	3	3	10:12	6
19. FSV Optik Rathenow	7	1	2	4	8:16	5
20. Germania Halberstadt	7	1	1	5	5:11	4

Sachsenliga

Mittweida - Rabenstein	morgen, 14.00
Niesky - Leipzig	morgen, 14.00
Markkleeberg - Bautzen	morgen, 15.00
Pirna-Copitz - Marienberg	morgen, 15.00
Wilsdruff - Freital	morgen, 15.00
Neustadt/Spree - Markranstädt	morgen, 15.00
Taucha - Kamenz	morgen, 15.00
Großenhain - Riesa	morgen, 15.00
Striesen - Radebeul	morgen, 15.00
Neusalza-Sprbg. - Lößnitz	So., 15.00
Laubegast - Glauchau	So., 15.00

1. Einheit Kamenz	2	2	0	0	9:2	6
2. SC Freital	2	2	0	0	5:0	6
3. Budissa Bautzen	2	2	0	0	8:4	6
4. Motor Wilsdruff	2	1	1	0	3:1	4
5. FV Laubegast	2	1	1	0	4:3	4
5. Empor Glauchau	2	1	0	1	4:3	3
5. SSV Markranstädt	2	1	0	1	4:3	3
5. FSV Neusalza-Sprbg.	2	1	0	1	4:3	3
9. Eintracht Niesky	2	1	0	1	2:1	3
10. Germania Mittweida	2	1	0	1	5:5	3
11. Stahl Riesa	2	1	0	1	4:4	3
11. Kickers Markkleeberg	2	1	0	1	4:4	3
11. Großenhainer FV	2	1	0	1	4:4	3
11. Radebeuler BC	2	1	0	1	4:4	3
15. LSV Neustadt/Spree	2	1	0	1	3:5	3
16. SG Taucha	2	1	0	1	2:4	3
17. Motor Marienberg	2	0	1	1	1:3	1
17. FC Lößnitz	2	0	1	1	1:3	1
19. VfL Pirna-Copitz	2	0	1	1	4:7	1
20. SG Striesen	2	0	1	1	2:5	1
21. Blau-Weiß Leipzig	2	0	0	2	1:4	0
22. Handwerk Rabenstein	2	0	0	2	0:6	0

Dynamo will seinen Zuschauer-Rekord in Corona-Zeiten weiter ausbauen

Ultras verzichten auf Maskenball

Seit März wurden 25 000 Dynamo-Masken verkauft.

DRESDEN - Beim Hamburger SV dürfen - Stand jetzt - 11 300 Zuschauer ins Stadion. Das wären mehr als beim Pokalauftritt des HSV in Dresden. Da kamen 10 053 - so viele wie nirgendwo nach der Corona-Pause. Will Dynamo seinen Rekord behalten, müssen am Sonntag gegen Mannheim mehr kommen als in Hamburg möglich sind. Allerdings muss die SGD wieder auf die Unterstützung der Ultras verzichten.

Auch beim 2. Dresdner Maskenball im Rudolf-Harbig-Stadion am Sonntag werden die Ultras das Team nicht aktiv unterstützen: „Wenn die Auslastung des Stadions einfach so massiv beschränkt ist, dass tausende Dynamofans bei Heimspielen draußen bleiben müssen und wir gar nicht erst zu Auswärtsspielen anreisen dürfen, überall Abstandsgebote eingehalten und Gesichtsmasken getragen werden müssen, dann können wir als Fanszene nicht einfach so zur Tagesordnung übergehen und tun, als wäre die Welt im Dynamoland in Ordnung“, schreibt der K-Block Dynamo in einer Stellungnahme auf Facebook. „Deswegen werden wir als Fanszene bis auf weiteres keinen aktiven Stimmungskern im K-Block bilden, keinen Capo stellen, keine Choreografien durchführen und bspw. auch keine Fanclub-Zaunfahnen aufhängen.“

Allerdings erkennt die Gruppierung das Bestreben des Vereins an, so viele Zuschauer wie nur möglich ins Stadion zu lassen: „Der Verein und seine Mitarbeiter können nichts für dieses Corona-Theater! Und natürlich ist es uns auch nicht verborgen geblieben, dass wieder einmal Dynamo Dresden der Verein war, der in Deutschland voran gegangen ist und bis dato die meisten Fans zurück ins Stadion gebracht hat.“

Auch am Sonntag müssen die Fans wieder einen Mund-und-Nasenschutz tragen. Das gehört zum erprobten Hygienekonzept der Dynamos. „Es ist in Anbetracht der Gesamtsituation derzeit mit der Zuschauerrückkehr alles in allem ein zerbrechliches Glück, dem wir uns bewusst sein sollten. Wir tun also gut daran, keine falschen Erwartungen zu wecken und uns weiter voll und ganz auf die konsequente Umsetzung unseres Hygienekonzeptes zu konzentrieren“, so der kaufmännische Interims-Geschäftsführer Enrico Kabus.

Aber jede Medaille hat ihre zwei Seiten. Nicht alle sind begeistert vom Tragen, müssen aber. Das nutzt dem Fanshop außerordentlich. Seit März wurden über 25 000 Masken verkauft - das ist ein Umsatz von fast 250 000 Euro!

nahro

Mit Maske und Abstand! Anders dürfen die Fans auch am Sonntag gegen Waldhof Mannheim nicht ins Stadion.

Der K-Block wird aber weitgehend leer bleiben. Die Ultras verzichten auf einen aktiven Support.

Fotos/Montage: Lutz Hentschel (3)

Leistner darf gegen Aue wieder spielen

Strafe wurde auf nur noch zwei Partien Sperre reduziert

Toni Leistner auf der Tribüne im Rudolf-Harbig-Stadion. Kurz vorher hatte er einen Dynamo-Anhänger geschubst, der ihn beleidigt haben soll.

Foto: imago images/Steffen Kuttner

HAMBURG/DRESDEN - Privat ist das Glück von Toni Leistner ziemlich perfekt. Nach Töchterchen Clara brachte seine Frau Josefin zuletzt in Dresden die zweite Tochter zur Welt - und die Familie bedeutet Leistner alles.

Beruflich läuft es für Leistner dagegen überhaupt nicht rund. Nachdem ein Pöbel-Fan von Dynamo Dresden die Familie des HSV-Profis beleidigt hatte, war der 30-Jährige nach dem Aus im Pokal auf die Tribüne geklettert, hatte den Mann zu Boden geschubst und wurde vom DFB daraufhin für fünf Pflichtspiele (zwei davon auf Bewährung) gesperrt.

Gestern erwirkten Leistner und sein Anwalt Christoph Schickhardt immerhin eine Verkürzung seiner Liga-Sperre auf nur noch zwei Spiele. Damit kann Leistner im übernächsten Spiel seines Teams am 4. Oktober gegen Aue wieder mitwirken. Seine Pokalsperre von ebenfalls zwei Spielen muss der „Sünder“ frühestens in der nächsten Saison absitzen. Außerdem hat Leistner nur noch 6000 statt ursprünglich 8000 Euro Geldstrafe zu zahlen.

„Normalerweise werden Übergriffe von Spielern auf Zuschauer härter bestraft. In diesem Fall griffen aber einige Milderungsgründe, vor allem die Tatsache, dass der Spieler bisher sportgerichtlich nicht in Erscheinung getreten ist und er in hohem Maße provoziert wurde beziehungsweise glaubte, provoziert worden zu sein“, hieß es in der Urteilsbegründung.

Seit dem Eklat von Dresden diskutierte Fußball-Deutschland über ein angemessenes Strafmaß für Leistner. Der gebürtige Dresdner ist jedenfalls keiner, der sich alles gefallen lässt, der „zu allem Ja und Amen sagt“, wie er selbst über seine Führungsqualitäten sagt.

Und genau so einen wollten sie ja in Hamburg für den dritten Anlauf zur Rückkehr in die Bundesliga. Jemanden, der vielleicht auch einmal unbequem ist, der sich nicht davor scheut, vorneweg zu gehen. Dass Leistner auf dem Platz ehrliche Arbeit abliefert, kommt an.

Oberliga

Nordhausen - Halle	heute, 19.30
Eilenburg - Martinroda	morgen, 12.00
Zorbau - Leipzig	morgen, 13.00
Krieschow - Neugersdorf	morgen, 14.00
Ludwigsfelde - Rudolstadt	morgen, 14.00
Grimma - Sandersdorf	morgen, 14.00
Merseburg - Plauen	So., 14.00

1. VfB 1921 Krieschow	5	4	1	0	16:3	13
2. FCO Neugersdorf	5	4	0	1	8:3	12
3. VfL Halle 96	4	3	1	0	10:4	10
4. Rot-Weiß Erfurt	6	3	1	2	9:4	10
5. VFC Plauen	5	3	1	1	9:7	10
6. FC Eilenburg	4	3	0	1	10:4	9
7. Union Sandersdorf	5	3	0	2	8:9	9
8. Blau-Weiß Zorbau	6	3	0	3	7:9	9
9. FC Grimma	5	2	2	1	7:6	8
10. International Leipzig	5	2	1	2	8:7	7
11. FC Fahner Höhe	5	2	1	2	5:7	7
12. Einheit Rudolstadt	5	1	2	2	9:9	5
13. Ludwigsfelder FC	4	1	1	2	7:6	4
14. 1. FC Merseburg	5	1	1	3	3:10	4
15. FSV Martinroda	4	0	1	3	5:13	1
16. FC Carl Zeiss Jena II.	7	0	1	6	1:13	1
17. Wacker Nordhausen	4	0	0	4	3:11	0

Landesklasse Mitte

Heidenau - Fort. Chemnitz	morgen, 15.00
Hartmannsdorf - Weinböhla	morgen, 15.00
Possendorf - Pirna-Copitz II.	So., 15.00
Langenau - Freital II.	So., 15.00
Freiberg - Dohna	So., 15.00
TSV Chemnitz - Bannewitz	So., 15.00
Lichtenberg - Gröditz	So., 15.00
Colditz - Meißen	So., 15.00

Landesklasse Nord

Eutritzsch - Leipzig SW	morgen, 15.00
Hartenf. Torgau - Delitzsch	morgen, 15.00
Liebertwolkwitz - Zwenkau	morgen, 15.00
Wurzen - Sermuth	morgen, 15.00
Leipziger VB - Tapfer Leipzig	morgen, 15.00
Borna - Radefeld	morgen, 15.00
Krostitz - Bad Lausick	morgen, 15.00
RS Leipzig - Rot. Leipzig	So., 15.00

Landesklasse Ost

Weißwasser - Sebnitz	morgen, 15.00
Wesenitztal - SC Borea	morgen, 15.00
SV Sachsenwerk - Crostwitz	morgen, 15.00
Dresdner SC - Rietschen-See	morgen, 15.00
TSV Rotation - Zeißig	So., 11.00
Zittau - Trebendorf	So., 14.00
Rammenau - Königswartha	So., 15.00
Weixdorf - Oderwitz	So., 15.00

Kreisoberliga Dresden

Dobritz - Radeberg	heute, 19.00
Zschachwitz - Gebergrund Go.	morgen, 15.00
Weixdorf II. - Loschwitz	morgen, 15.00
Weißig - Post SV	morgen, 15.00
FV Süd-West - Hellerau-Kl.	So., 11.00
FC Dresden - Löbtau	So., 13.00
SSV Turbine - SV Helios	So., 15.00
Dresden-Mitte - Cossebaude	So., 15.00

Kreisoberliga Meißen

Lommatzsch - Zabeltitz	morgen, 15.00
Priestewitz - Kreinitz	morgen, 15.00
Meißen-West - Radeburg	morgen, 15.00
Coswig - Großenhain II.	morgen, 15.00
Berbisdorf - Garsebach	So., 14.00
Tauscha - Kalkreuth	So., 15.00
Canitz - Lampertswalde	So., 15.00
Riesa II. - Barnitz	So., 15.00

Kreisoberliga Oberlausitz

Kemnitz - Großschweidnitz-L.	morgen, 15.00
Olbersdorf - Gebelzig	morgen, 15.00
Schleife - Oppach	morgen, 15.00
Görlitz - Rauschwalde	morgen, 15.00
Neusalza-Spr. - Bertsdorf	morgen, 15.00
Kodersdorf - Obercunnersdorf	morgen, 15.00
Friedersdorf - Neueibau	So., 14.00

Kreisoberliga Osterzgebirge

Pirna - Wurgwitz	morgen, 15.00
Reinhardtsdorf - Pesterwitz	morgen, 15.00
Stolpen - Freital III.	morgen, 15.00
Langburkersdorf - Gorknitz	So., 15.00
Kesselsdorf - Dippoldiswalde	So., 15.00
Rabenau - Neustadt/Sa.	So., 15.00

Kreisoberliga Westlausitz

Cunewalde - Lohsa/Wk.	morgen, 15.00
Großröhrsdorf - Wachau	morgen, 15.00
Hoyerswerda - Königsbrück/L.	morgen, 15.00
Wittichenau - Großnaundorf	morgen, 15.00
Bautzen - Pulsnitz	morgen, 15.00
Oberland Spree - Bischofswerda	morgen, 15.30
Bergen - Gnaschwitz-Dob.	So., 10.30
St. Marienstern - Ralbitz/H.	So., 14.00
Deutschbaselitz - Burkau	So., 15.00

Auf zum nächsten Dreier!

Testroet hofft heute gegen Fürth auf Startelf-Einsatz

AUE - Abgesehen vom frühen Aus im DFB-Pokal kann der FC Erzgebirge heute mit einem Sieg gegen Greuther Fürth den gleichen Saisonstart hinlegen wie letztes Jahr. Damals heimste Aue in den ersten beiden Begegnungen sechs Zähler ein, drei davon gegen das Kleeblatt.

„Im letzten Jahr hat uns Fürth sehr gut gelegen, da haben wir zweimal gewonnen. Es wäre schön, jetzt nachzulegen, dann sind wir mit sechs Punkten sehr gut in die Saison gestartet", weiß Pascal Testroet.

Der Angreifer hatte zum Auftakt in Würzburg gehörigen Anteil am 3:0-Erfolg. Nach seiner Einwechslung spielte Aue mit zwei Angreifern und kam mit dem Seitenwechsel stärker auf, spielte wuchtig nach vorn. Das Ergebnis: „Paco" erzielte das 2:0 und legte zum 3:0 für Tom Baumgart auf.

„Er war sehr agil und laufstark. Das hat mir sehr gut gefallen", lobt Coach Dirk Schuster. Die Chancen auf einen Startelfeinsatz für Testroet gegen Fürth sah er - mit leichtem Augenzwinkern - bei 70:40.

Dass er Testroet einen Tag vor dessen 30. Geburtstag von Beginn an ranlässt, ist nicht abwegig. Vor zwei Wochen sah das noch ganz anders aus. „Ich hatte die komplette Vorbereitung verpasst. Dass ich in Ulm im Kader stand, war ein Glücksgefühl, da ich nur bei 60 Prozent meiner Kräfte war", blickt der bullige Stürmer zurück.

In Würzburg fühlte er sich schon besser, aber längst noch nicht auf dem Level, das er von sich erwartet: „Ehrlicherweise war mein Zustand da noch nicht so, dass ich die 90 Minuten problemlos hätte herunterspielen können. Deswegen war es enorm wichtig, nach den paar Trainingseinheiten vom Trainer zugetraut zu bekommen, die komplette zweite Halbzeit zu spielen."

Diese Ehrlichkeit passt zu Testroet und wird auch Schuster gerne zur Kenntnis nehmen, hatte er doch zuletzt moniert, dass echte Typen im Fußball Seltenheitswert haben.

Testroet ist ehrlich zu sich selbst und nach außen: „Ich habe kein Problem, mich hinzustellen, wenn ich die entscheidende Chance vergeben habe."

Er macht auch keinen Hehl daraus, wie sehr er es begrüßt, heute von Beginn an neben seinem Kumpel Florian Krüger zu stürmen. „Wir ergänzen uns zu 100 Prozent. Stehen wir gemeinsam auf dem Platz, freuen wir uns und zahlen das Vertrauen zurück." Siehe Würzburg ...

Michael Thiele

Pascal Testroet hofft gegen Fürth auf einen Einsatz von Beginn an und will das Vertrauen zurückzahlen.

Foto: Picture Point/Sven Sonntag

2. Bundesliga

FCE Aue - Greuther Fürth	heute, 18.30
Osnabrück - Hannover	heute, 18.30
Düsseldorf - Würzburg	morgen, 13.00
Darmstadt - Regensburg	morgen, 13.00
Braunschweig - Kiel	morgen, 13.00
St. Pauli - Heidenheim	So., 13.30
Karlsruhe - Bochum	So., 13.30
Nürnberg - Sandhausen	So., 13.30
Paderborn - Hamburg	Mo., 20.30

1. FC Erzgebirge Aue	1	1	0	0	3:0	3
2. 1. FC Heidenheim	1	1	0	0	2:0	3
3. Hannover 96	1	1	0	0	2:0	3
4. SV Sandhausen	1	1	0	0	3:2	3
5. Hamburger SV	1	1	0	0	2:1	3
6. Holstein Kiel	1	1	0	0	1:0	3
7. VfL Bochum	1	0	1	0	2:2	1
8. FC St. Pauli	1	0	1	0	2:2	1
9. SpVgg Greuther Fürth	1	0	1	0	1:1	1
10. SSV Jahn Regensburg	1	0	1	0	1:1	1
11. VfL Osnabrück	1	0	1	0	1:1	1
12. 1. FC Nürnberg	1	0	1	0	1:1	1
13. SV Darmstadt 98	1	0	0	1	2:3	0
14. Fortuna Düsseldorf	1	0	0	1	1:2	0
15. SC Paderborn 07	1	0	0	1	0:1	0
16. Karlsruher SC	1	0	0	1	0:2	0
17. Eintracht Braunschweig	1	0	0	1	0:2	0
18. Würzburger Kickers	1	0	0	1	0:3	0

So spielt Aue

Splitter

Ausfälle

Gaetan Bussmann kann wegen anhaltender Wadenprobleme nicht spielen. Der Neuzugang hatte vor einer Woche einen Schlag auf die Wade bekommen. Auch Steve Breitkreuz (Trainingsrückstand nach Knieproblemen) steht nicht zur Verfügung. Fraglich ist Clemens Fandrich, der nach Adduktorenproblemen zu Wochenbeginn erkrankt war.

Neuer Lieblingsgegner

Das „Kleeblatt" lag den Lila-Weißen zuletzt. Seit fünf Partien ist Aue gegen Fürth ungeschlagen, wovon vier Begegnungen gewonnen wurden. Letzte Saison gab es zwei Erfolge (2:0/3:1). Damit konnte die Gesamtbilanz (8 Siege, 8 Remis, 12 Niederlagen) aufgehübscht werden.

Liga-Dino

Greuther Fürth führt die ewige Tabelle der 2. Bundesliga mit 1093 Partien deutlich vor Alemannia Aachen (1020) und dem FC St. Pauli (995) an. Die Franken spielen aktuell ihre 32. Spielzeit seit Gründung der 2. Bundesliga 1974.

Verlagsveröffentlichung

3. LIGA, NA UND?! JETZT ERST RECHT – WIR KOMMEN WIEDER!

DYNAMO HEIMSPIEL TIPP

3. LIGA 2020/21

2. Spieltag I So. 27.09.2020

Dynamo Dresden vs. Waldhof Mannheim

0	PostModern, René Schwarzer	0	0
0	Rechtsanwalt Hagen Döhl	0	0
0	Alarm- u. Schließsysteme BAUM, Steffen Haupt	0	0
0	KEW-Kunststofferzeugnisse, Eberhard Gedan	0	0
0	Fährgarten Johannstadt, Jens Bauermeister	0	0
0	Brauhaus Watzke, GF Mirko Unger	0	0

Punktewertung: Richtiger Trend 1 Punkt / Richtiges Ergebnis 3 Punkte — Gesamt — atztes Heimspiel

Alles, was Recht ist ...
Büro Dresden: Altreick 15a, 01237 Dresden, Fon: 0351 30707360
Büro Hoyerswerda: A.-Einstein-Str. 1, 02977 Hoyerswerda, Fon: 03571 42480
Rechtsanwälte DÖHL & KOLLEGEN
Arbeitsrecht • Familienrecht • Erbrecht • Baurecht Architektenrecht • Strafrecht Verkehrsrecht • Bußgeldsachen • Grundstücksrecht • Gesellschaftsrecht • Forderungsinkasso • Mietrecht • Pachtrecht Verwaltungsrecht • Zivilrecht • Kaufrecht Zwangsvollstreckung • Strafrecht • Maklerrecht Sozialrecht • Versicherungsrecht
Mail: anwalt@paragraf.info • www.paragraf.info

Unser Tipp: 3:1

CLASSIC DINNER
The Beatles
... interpretiert vom Pianisten Lars Arnold
WATZKE
Im: BALLHAUS WATZKE
Am: 18.12.2020
Einlass: 19:00 Uhr
Eintritt: 69,00 € inkl. 3-Gang-Menü
Mail: verkauf@watzke.de
www.watzke.de — Typisch Dresden - Typisch Watzke

Unser Tipp: 3:1

Wir sind immer für Sie da!
Käthe-Kollwitz-Ufer 23b
01307 Dresden-Johannstadt
Telefon (03 51) 4 59 62 62
www.faehrgarten.de
Geöffnet bis Oktober täglich 10.00 bis 1.00 Uhr
FÄHRGARTEN JOHANNSTADT
...der urige Biergarten am Ufer der Elbe

Unser Tipp: 2:1

TIPPER-KURZPORTRÄT

HEUTE

René Schwarzer

Unsere Dynamos starten in eine spannende Saison in der 3. Liga und auch PostModern startet durch. Gewohnt zuverlässig und mit neuen Dienstleistungen wie dem Hybridbrief und Angeboten im Bereich Kurierservice, ist auch die rote PostModern bereit für die kommende „Saison". Mit uns versenden Sie weiterhin günstig und können auf ein umfangreiches Service- und Betreuungsangebot bauen.

So wie die Dynamospieler alles für ihre Fans geben, so zeigt auch unser Tipp experte René Schwarzer vollen Einsatz – sowohl hier im Morgenpost-Tippspiel als auch bei allen Belangen unserer Kunden. Egal ob beim Thema Infopost, der Abholung der Post direkt vor Ort oder Themen wie z.B. Lettershop und Abendzustellung, wir sind für unsere Kunden zur Stelle, wenn es um Postversand geht! Jeden Tag sorgen wir dafür, dass über 360.000 Briefsendungen in den Briefkästen der Empfänger landen. Dabei profitieren auch die Privatkunden von den günstigen Preisen und den über 1.300 roten Briefkästen und Servicestellen. In den letzten 20 Jahren ist die „rote Post" zu einem erfahrenen Experten beim Thema Postversand geworden. Die Post wird deutschlandweit und weltweit zugestellt, aber die Wurzeln liegen hier in der Region. Ein Grund mehr für uns, auch in Zukunft den regionalen Sport zu unterstützen.

KEW
www.kew-werke.de
seit 1958
das volle Sortiment
KEW-Befestigungstechnik
Dübel für Profis und Heimwerker
KEW Kunststofferzeugnisse GmbH
Wilthen, Dresdener Str. 19
02681 Wilthen
Tel.: (0 35 92) 38 53-0
Fax: (0 35 92) 38 53-51
E-Mail: info@kew-werke.de

Unser Tipp: 1:0

BEREIT FÜR GROSSE SPRÜNGE?

Unser Tipp: 2:0

Seit 1996 gemeinsam mit Dynamo
„...kämpfen und siegen!"
in Sachen Sicherheit:
• Alarmanlagen
• Schließanlagen
• Videoüberwachungssysteme
• Brandmeldeanlagen
... in Dresden
BAUM Alarm- und Schließsysteme
Leipziger Str. 52
01127 Dresden
Tel.: (03 51) 8 49 80 05
Fax: (03 51) 8 49 80 07
www.baum-sicherheitstechnik.de

Unser Tipp: 3:0

Ukraine Löw wird's mulmig!

Muss der Bundestrainer ohne seine Stars reisen?

MÜNCHEN - Joachim Löw beschleicht „ein mulmiges Gefühl", wenn er an das nächste Auswärtsländerspiel der deutschen Nationalmannschaft am 10. Oktober in der Ukraine denkt. Die Nations-League-Begegnung im Corona-Risikogebiet wird immer mehr zum Politikum.

Die betroffenen Bundesligisten um Bayern München, Borussia Dortmund oder RB Leipzig erwägen, ihren Stars die Freigabe für das Risikospiel zu verweigern. „Wir arbeiten an Lösungen, behalten uns aber vor, die Spieler nicht abzustellen, sofern es keine Regel gibt, die es ermöglicht, sie anschließend sofort wieder einzusetzen", sagte BVB-Lizenzspieler-Chef Sebastian Kehl.

Das Thema beschäftige die Klubs „extrem", betonte der frühere Nationalspieler. Die DFB-Auswahl ohne Kapitän Manuel Neuer und die Münchner Triple-Helden? Ohne Marco Reus und die anderen BVB-Profis? Undenkbar! Doch noch gibt es keine endgültige Vorgabe vom Verband.

Die FIFA hatte vor den September-Länderspielen darüber informiert, dass für Spieler, die in Städten antreten sollen, die als Risikogebiet gelistet und mit Reisebeschränkungen belegt sind, keine Abstellungspflicht bestehe. Ob diese Vorgabe auch für den Oktober gilt, ist offen. Es gebe noch „kein Update", ließ die FIFA auf Anfrage wissen. Sollte die Regelung aufrecht erhalten bleiben, wäre die Abstellung der Nationalspieler für das Ukraine-Spiel freiwillig - und Löw stünde womöglich plötzlich ohne seine besten Spieler da.

Löw will in der kommenden Woche einen größeren Kader nominieren als üblich. Während ein Teil der Mannschaft im Quartier in Köln bleiben könnte, würde er nur mit einer Rumpftruppe nach Kiew fliegen. Angesichts der beiden weiteren Länderspiele jeweils in der rheinischen Metropole gegen die Türkei (7.10.) und die Schweiz (13.10./Nations League) ließe sich so auch die Belastung besser steuern.

In Absprache mit Teamarzt Tim Meyer wurde zudem festgelegt, dass die Ukraine-Reise zu einem nicht einmal 36-stündigen Blitzbesuch wird, bei dem der Kontakt zur Außenwelt - wie im September bei den Partien gegen Spanien in Stuttgart und in Basel gegen die Schweiz - abgesehen vom Spiel vermieden werden soll.

Bundestrainer Joachim Löw beschleicht vor dem Ukraine-Trip ein mulmiges Gefühl.

Foto: dpa/Christian Charisius

Auch Teamarzt Tim Meyer ist besorgt. Die Reise soll nun nicht einmal 36 Stunden dauern.

Foto: dpa/Christian Charisius

Nach Eklat: FSV-Profis zurück im Training

MAINZ - Nach einer Nacht mit wenig Schlaf war Rouven Schröder um Schadensbegrenzung bemüht. Der in der Bundesliga bisher einmalige Trainingsstreik der Profis des FSV Mainz 05 hat das Image des selbst ernannten Karnevalvereins massiv beschädigt. Mit der Verweigerung sei eine „Eskalationsstufe" erreicht worden, stellte der FSV-Sportvorstand sichtlich mitgenommen fest.

Immerhin beendeten die Spieler gestern Nachmittag nach intensiven Gesprächen ihren Ausstand, mit dem sie 24 Stunden zuvor gegen die zu Wochenbeginn erfolgte Suspendierung von Stürmer Adam Szalai protestiert hatten.

Durch die Aktion ist das Verhältnis zwischen FSV-Trainer Achim Beierlorzer und der Mannschaft erheblich belastet. Von einem Zerwürfnis wollte der 52-Jährige allerdings nichts wissen. Eine Rücknahme der Suspendierung von Szalai, die aus sportlichen Gründen erfolgt sei, schloss Beierlorzer kategorisch aus.

Trainer Achim Beierlorzer (r.) hat Adam Szalai suspendiert - und dabei bleibt es.

Foto: imago images/Marcel Lorenz

1. Bundesliga

Hertha BSC - Frankfurt	heute, 20.30
Mönchengladbach - Union Berlin	morgen, 15.30
Leverkusen - Leipzig	morgen, 15.30
Mainz - Stuttgart	morgen, 15.30
Augsburg - Dortmund	morgen, 15.30
Bielefeld - Köln	morgen, 15.30
Schalke - Bremen	morgen, 18.30
Hoffenheim - München	So., 15.30
Freiburg - Wolfsburg	So., 18.00

1. Bayern München	1	1	0	0	8:0	3
2. Hertha BSC Berlin	1	1	0	0	4:1	3
3. Borussia Dortmund	1	1	0	0	3:0	3
4. RB Leipzig	1	1	0	0	3:1	3
4. FC Augsburg	1	1	0	0	3:1	3
6. TSG 1899 Hoffenheim	1	1	0	0	3:2	3
6. SC Freiburg	1	1	0	0	3:2	3
8. Eintracht Frankfurt	1	0	1	0	1:1	1
8. Arminia Bielefeld	1	0	1	0	1:1	1
10. Bayer 04 Leverkusen	1	0	1	0	0:0	1
10. VfL Wolfsburg	1	0	1	0	0:0	1
12. 1. FC Köln	1	0	0	1	2:3	0
12. VfB Stuttgart	1	0	0	1	2:3	0
14. 1. FC Union Berlin	1	0	0	1	1:3	0
14. 1. FSV Mainz 05	1	0	0	1	1:3	0
16. Werder Bremen	1	0	0	1	1:4	0
17. Borussia Mönchengladbach	1	0	0	1	0:3	0
18. FC Schalke 04	1	0	0	1	0:8	0

Kai Havertz (2.v.l.) erzielt hier sein zweites Tor gegen Barnsley.

Foto: imago images/PA Images

„Großartige Nacht für Kai"

LONDON - Nach seiner ersten „magischen Nacht" im Chelsea-Dress trug 100-Millionen-Mann Kai Havertz den frisch desinfizierten Spielball als Andenken unter dem Arm.

„Ich werde ihn nach Hause mitnehmen und dort die richtige Ecke für ihn suchen", sagte der deutsche Nationalspieler strahlend nach seinem Gala-Auftritt beim 6:0 (2:0) im Ligapokal gegen den Zweitligisten FC Barnsley bei Chelsea TV. Auf der Vereins-Homepage wurde der lächelnde Havertz mit einem Wort abgefeiert: „Hero!" (Held).

„Schritt für Schritt werde ich fitter. Das Spiel heute war sehr gut für mich, um mehr Selbstvertrauen zu sammeln", meinte er zufrieden. Das konnte er auch sein: Denn die Hälfte aller Treffer hatte der von Bayer Leverkusen zum Londoner Premier-League-Spitzenclub gewechselte Offensivakteur beigesteuert.

Die Drei-Tore-Show soll nur der Anfang gewesen sein für den Nationalspieler, der seinen Trainer regelrecht ins Schwärmen brachte. „Das war eine großartige Nacht für Kai, die erste von vielen für ihn", lobhudelte Chelsea-Coach Frank Lampard.

Rummenigge wird heute 65

Finale Bayern-Agenda mit Corona und Kahn

MÜNCHEN - Aus seinem Chef-Büro auf der Vorstandsetage genießt Karl-Heinz Rummenigge einen exklusiven Blick auf die Trainingsplätze des FC Bayern. Vom zweiten Stock aus kann der Vorstandsvorsitzende immer wieder mal einen Blick darauf werfen, wie Hansi Flick auf dem Platz mit den Stars wie Robert Lewandowski arbeitet. Doch demnächst ist damit Schluss. Denn Rummenigges Deadline steht - unwiderruflich.

Am 31. Dezember 2021 will er beim Triple-Sieger „den Staffelstab" an Oliver Kahn (51) weitergeben. So ist es vereinbart - und an dieser persönlichen Lebensplanung werde er nicht rütteln, wie Rummenigge vor seinem 65. Geburtstag heute sagte.

Mit 66 Jahren soll für den gebürtigen Westfalen das Leben nach dem Fußball anfangen. Mit München als Lebensmittelpunkt und mehr Zeit mit Ehefrau Martina auf seiner Lieblingsinsel Sylt. Einen Plan B, ein Hintertürchen nach Auslaufen seines aktuellen Vertrages, schließt der ehemalige Nationalspieler aus, unabhängig auch vom weiteren Verlauf der Corona-Krise und den Auswirkungen auf den Bundesliga-Krösus. „Es gibt kein anderes Szenarium, das ich im Hinterkopf habe, übrigens auch nicht, um meine Tätigkeit vorher zu beenden", sagt Rummenigge.

20 Jahre wird Rummenigge den Vorstand der FC Bayern AG beim Rückzug angeführt haben. Es war und ist meistens ein Job auf der Sonnenseite. „Klar, wir hatten hier auch mal ein Jahr, in dem wir etwas säuerlich am Tisch saßen. Aber wir sind beim FC Bayern doch seit 50 Jahren von der Muse des Erfolges geküsst", bilanziert er.

Bevor Rummenigge das Machtzentrum an der Säbener Straße räumt, will er noch drei zentrale Themen anpacken. „Ein großes persönliches Anliegen" sei ihm das weitere Einarbeiten von Ex-Nationaltorhüter Kahn. Der Übergang soll „nahtlos" gelingen. Ein anderer Punkt auf der Agenda lautet, sportlich in der Spur zu bleiben. Es gelte, den großen Erfolg des Triple-Gewinns „so zu konservieren, damit es auch im Jahr 2021 wieder etwas zu feiern gibt". Eine Schlüsselrolle spielt dabei Trainer Hansi Flick, den Rummenigge als „Glücksfall für den FC Bayern" bezeichnet.

Die Corona-Krise nennt Rummenigge als dritte große Aufgabe. Das Virus sorgt seit dem Frühjahr für einen permanenten Krisenmodus in der Bayern-Zentrale. „Diese Situation müssen wir managen, um wie in der zurückliegenden Saison finanziell mit einem blauen Auge davonzukommen", sagt der Vorstandschef.

Am 31. Dezember 2021 will Karl-Heinz Rummenigge beim Triple-Sieger „den Staffelstab" an Oliver Kahn (r.) weitergeben.

Auch heute wird Karl-Heinz Rummenigge im Mittelpunkt stehen. Er feiert seinen 65. Geburtstag.

Fotos: dpa/Andreas Gebert

Wolfsburger Jubel nach dem 1:0 durch Josuha Guilavogui (r.).

Foto: dpa/Sven Pförtner

Ein Sieg fehlt noch zur Gruppenphase

WOLFSBURG - Der VfL Wolfsburg hat auch sein zweites Spiel in der Europa-League-Qualifikation gewonnen.

Nach dem wenig überzeugenden 2:0 (1:0) gegen den ukrainischen Club Desna Tschernihiw fehlt nur noch ein Sieg in der dritten und entscheidenden Play-off-Runde am nächsten Donnerstag, um erneut die Gruppenphase zu erreichen.

Die Tore gegen den Außenseiter schossen Kapitän Josuha Guilavogui (16.) und Daniel Ginzek (90+2). Tschernihiws Abwehrchef Joonas Tamm sah nach einer Stunde Gelb-Rot (60.). Die Wolfsburger waren für dieses Spiel extra in das kleine AOK-Stadion ihrer Frauen-Mannschaft umgezogen, weil die UEFA keine Zuschauer zulässt.

Wolfsburg - Tschernihiw

2:0

Anders als bei ihrem überzeugenden Auftaktspiel in der Bundesliga gegen Bayer Leverkusen boten die „Wölfe" diesmal eine fahrige Leistung. Auch das frühe 1:0, bei dem der erneut in der Innenverteidigung eingesetzte Guilavogui einen von Renato Steffen verlängerten Eckball einschoss, gab dem VfL keine Sicherheit.

Daniel Ginczek

Foto: imago images/regios24

Perez „Ich hasse Sebastian!“

SOTSCHI - Zuerst schockte Sergio Perez seine Zuhörer, dann hatte er die Lacher auf seiner Seite.

„Ja klar, ich hasse Sebastian“, antwortete der Mexikaner im Rahmen der gestrigen offiziellen Formel-1-Presserunde in Sotschi auf die Frage, ob er sauer auf Vettel sei, da dieser in der nächsten Saison sein Cockpit bei Aston Martin übernehmen wird.

Um keine Gerüchte aufkommen zu lassen, stellte Perez aber direkt klar, dass er das nicht ernst gemeint habe: „Natürlich habe ich nichts gegen ‚Seb‘.“ Er sei „natürlich enttäuscht, dass ich Racing Point verlassen muss, aber so ist das Geschäft eben. Ich

Formel 1

bin lange genug dabei, um die Gesetzmäßigkeiten der Branche zu kennen.“

Wo Perez im kommenden Jahr fahren wird, ist noch unklar. Eine Option könnte Haas sein, doch Teamchef Günther Steiner wollte sich in Sotschi nicht auf den Mexikaner festlegen. Perez sei „natürlich ein guter Fahrer, aber ist er auch mittel- bis langfristig der Beste für uns?“, fragte Steiner. „Darüber machen wir uns zurzeit Gedanken. Es gibt viele Optionen.“ Am Sonntag darf er zumindest noch in Racing-Point-Boliden ab 13.10 Uhr Vollgas geben. In Russland wird zudem Kimi Räikkönen auf der Zielgeraden seiner Formel-1-Karriere noch Rekorde aufstellen - sein 322. Start in einem Grand Prix.

Foto: imago images/Steve Dunbar

Sergio Perez

Frenzel zur Vorbereitung

„Die Vergleiche fehlen“

Foto: imago images/Christian Walgram

Andere Wege in der Vorbereitung: Eric Frenzel beim Golfspielen. Auf den schmalen Langlauf- und dicken Sprung-Brettern fühlt er sich wohler.

GEYER - Noch zwei Monate bleiben Eric Frenzel, dann steigt er in seine 14. Weltcup-Saison ein. Im finnischen Ruka fällt Ende November der Startschuss. Die Saison findet bei der WM vom 22. Februar bis 7. März in Oberstdorf ihren Höhepunkt. Soll finden - denn wie in jeder Sportart hängt alles vom Corona-Virus ab.

Als Corona im März zuschlug, waren die Wintersportler fast durch. „Daher waren wir gar nicht so schlimm betroffen. Als wir im Frühjahr wieder in die Vorbereitung eingestiegen sind, waren die meisten Reisebeschränkungen wieder aufgehoben“, sagte der 31-Jährige bei einem Facebook-Talk bei Viessmann-TV und fügte an: „Trotzdem war ich noch nie so lange daheim wie jetzt. Das war ungewohnt, aber auch schön, so lange mit der Familie zusammen zu sein.“

Nord. Kombination

Ungewohnt war auch die Vorbereitung im Spätsommer für den dreifachen Olympiasieger. Die Grand-Prix-Wettkämpfe in Oberwiesenthal, Klingenthal, Oberstdorf und Tschagguns (Österreich) fielen durch die Pandemie ins Wasser. „Wir hatten daher keine Vergleiche zur internationalen Konkurrenz“, so Frenzel. So mussten bzw. müssen die Deutschen ihre Test-Wettkämpfe untereinander absolvieren. Sechs stehen auf dem Plan, zwei haben die Kombinierer hinter sich, der dritte steht morgen an. „Ich denke, ich liege gut im Plan, auch auf der Schanze.“ Dort hatte er im Vorjahr seine Probleme, Überflieger Jarl Magnus Riiber (Norwegen) war um Meter voraus. Mit Neu-Sprungtrainer Heinz Kuttin will Eric die Lücke schließen. Schafft er das, kann er diese Saison auf Rekordjagd gehen. Der Finne Hannu Manninen hat in seiner Laufbahn 48 Weltcups gewonnen, Frenzel steht bei 43. **Thomas Nahrendorf**

Wolf will Medaillen

Neue Bundestrainerin bis 2026 berufen

BERLIN - Die frühere Sprint-Weltmeisterin Jenny Wolf ist neue Eisschnelllauf-Bundestrainerin. „Es ist eine Riesenherausforderung. Aber wir haben eine große Chance, die Athleten wieder voranzubringen“, sagte die 41-Jährige gestern auf einer Pressekonferenz der Deutschen Eisschnelllauf-Gemeinschaft (DESG) in Berlin.

Unterstützung erhält die fünfmalige Weltmeisterin von einer mehrköpfigen Trainerkommission, der unter anderem die Olympiasieger Gunda Niemann-Stirnemann und André Hoffmann angehören. „Wir sind in der Stunde Null. Mit der Nominierung von Wolf habe ich das Feld bestellt. Jetzt ist es die Aufgabe von Jenny und ihrem Team, das Feld mit Leben zu füllen“, so der neue DESG-Präsident Matthias Große. Bis 2026 laufen die Trainer-Verträge. Anschließend will Große „einen Cut“ machen und Bilanz ziehen: „Wenn wir 2026 nicht vorn dabei sind, haben wir es nicht richtig gemacht“, so der 52-Jährige.

Eisschnelllauf

Die Ex-Sprinterin Wolf will ihr Konzept erst nach den Gesprächen mit der Trainerkommission vorstellen. „Wir haben nach wie vor Topathleten, die Leistung bringen. Ich gehe davon aus, dass sie auch in knapp 500 Tagen Leistung bringen werden.“ Deshalb hoffe sie, dass die Läufer bei den Olympischen Winterspielen in Peking 2022 „Medaillen holen können“.

Foto: dpa/Daniel Karmann

Jenny Wolf (r.) wird durch den Trainerrat um Gunda Niemann-Stirnemann unterstützt.

Tickets gibt es nur online!

DRESDEN - Endlich dürfen wieder Zuschauer zu den Galopprennen in Seidnitz. Für den fünften diesjährigen Dresdner Renntag morgen ab 13.30 Uhr sind noch Tickets erhältlich, und zwar nur online auf etix.com. Im sportlichen Mittelpunkt der neun Leistungsprüfungen stehen der bereits 1898

Galopp

gegründete und nach längerer Pause wieder belebte Jugendpreis für zweijährige Pferde und das längste Dresdner Galopprennen um den Buchmacher Albers Steher Cup über 2950 Meter. 21 Pferde werden von den vor Ort arbeitenden Trainern gesattelt. Und einige der besten Jockeys sind dabei. **JS**

Duell der Serienmeister

DRESDEN - Stark! Die Fans können sich auf Top-Teams beim „So geht sächsisch“-Cup (3./4. Oktober) in der Dresdner

Eishockey

EnergieVerbund Arena freuen. „Wir haben die Zusage des EHC Red Bull München“, so Eislöwen-Geschäftsführer Maik Walsdorf. Somit kann er den Fans ein hochkarätiges Feld bieten. Damit kommt's am 3. Oktober um 15.30 Uhr zum Duell der DEL-Serien-Meister Eisbären Berlin und München. Der Sieger trifft im Finale einen Tag später auf den Sieger der Partie Eislöwen gegen Lausitzer Füchse.

Foto: Lutz Hentschel

Maik Walsdorf

Saizewa darf starten

LAUSANNE - Der internationale Sportgerichtshof CAS hat die vom IOC verhängten lebenslangen Olympiasper-

Biathlon

ren gegen die russischen Biathletinnen Olga Wiluchina, Jana Romanowa und Olga Saizewa aufgehoben. Darüber hinaus dürfen Wiluchina (Silber im Sprint und Staffel) und Romanowa (Staffel-Silber) ihre in Sotschi 2014 gewonnenen Medaillen behalten. Saizewas Strafe wurde nur teilweise revidiert. Ihre Sperre wurde auf die Spiele in Pyeongchang 2018 beschränkt. Sie darf damit 2022 in Peking starten.

Foto: imago images/Valery Sharifulin

Olga Saizewa

Brennauer knapp am Podest vorbei

Horrorsturz von Gold-Favoritin

IMOLA - Ein schwerer Sturz von Titelverteidigerin Chloé Dygert hat den Auftakt der Straßenrad-WM im italienischen Imola überschattet. Die 23 Jahre alte Amerikanerin befand sich gestern mit deutlicher Bestzeit auf Goldkurs, als sie in einer Kurve von der Fahrbahn abkam und mit hoher Geschwindigkeit über eine Leitplanke stürzte.

Die später veröffentlichten Bilder zeigten schwere Verletzungen: Dygert hatte sich das komplette linke Knie aufgeschlitzt, knieabwärts lief das Blut in Mengen hinunter. „Sie ist bei Bewusstsein und spricht“, schrieb der US-Verband bei Twitter. Dies sei alles, was man bisher wisse. Genauere Angaben zum Gesundheitszustand der Topfavoritin gab es zunächst nicht.

Fotos: dpa/ Andrew Medichini

Chloé Dygert wird auf dem Rücken liegend behandelt, nachdem sie wenige Kilometer vorm Ziel über die Leitplanke geflogen war.

Lisa Brennauer kämpfte auf der Strecke, aber im Ziel fehlten ihr 14 Sekunden zu Platz drei.

Dygert wurde im Graben an der Kurve von mehreren Notfallkräften versorgt und anschließend mit einer Trage in einen Krankenwagen gebracht. Im Zielraum der Formel-1-Rennstrecke von Imola und bei der folgenden Siegerehrung war die Stimmung dementsprechend gedämpft. Dygert war im Anschluss an ihren Sturz minutenlang nicht im TV-Bild zu sehen, das internationale Signal zeigte fortan nur noch die aktiven Fahrerinnen.

„Das Schlimmste, was passieren kann, ist so ein Sturz. Es tut mir sehr leid für sie, so etwas ist wirklich schlimm“, sagte Anna van der Breggen, die das Rennen gewonnen hatte.

Der erste Zeitfahr-WM-Titel der Niederländerin und die nur um 14 Sekunden verpasste Medaille für Ex-Weltmeisterin Lisa Brennauer aus dem Allgäu gerieten im „Autodromo Enzo e Dino Ferrari“ so zur Nebensache. „Es war noch kurz die Enttäu-

Rad-WM

schung da, ich wollte so gerne eine Medaille gewinnen, gerade wenn man so nah dran ist“, sagte Brennauer. Sie hatte bei der Zwischenzeit auf Rang vier gelegen. Nach Dygerts Unfall hatte es kurzzeitig so ausgesehen, als ob es für die Bronze-Medaille reichen könnte.

Zverev & Kerber grooven sich für Paris ein

Leichte Auftaktlose

PARIS - Alexander Zverev peitschte seine Rückhand über den Court Suzanne Lenglen, sein neuer Coach David Ferrer verfolgte aufmerksam jeden Schlag. Die ultimative Vorbereitung auf die French Open, das letzte Grand-Slam-Turnier des Jahres, hat für die deutschen Stars längst begonnen, auch Angelique Kerber groovt sich in Paris immer mehr ein.

„Mein aktueller Beziehungsstatus zum Sand: vielversprechend“, schrieb die 32-Jährige. Der erste Kontakt zur Asche von Roland Garros hatte ihr offenbar Hoffnung gemacht auf eine längere Liaison in diesem Jahr. In der ersten Runde hat sie ein machbares Los bekommen: Kaja Juvan aus Slowenien.

Kerber treibt das Ziel an, ihre Sammlung an Majortrophäen zu komplettieren. „Klar, Paris ist das Ziel, das ich dieses Jahr noch habe“, sagte sie. Wo die Kielerin im Leistungsvergleich steht, ist schwer einzuschätzen. Auf einer Höhe mit der Favoritin Simona Halep (Rumänien) aber aktuell sicher nicht.

Zverev bekommt es zum Auftakt mit dem Österreicher Dennis Novak zu tun. In Paris stand der Hamburger in den vergangenen Jahren im Viertelfinale, Sand liegt ihm. Doch seine Vorbereitung ohne Turnierteilnahme nach dem Belagwechsel vom Hartplatz ist nicht ideal. Immerhin steht ihm sein neuer Trainer Ferrer erstmals bei einem Turnier zur Seite.

Foto: dpa/ Christophe Ena

Alexander Zverev könnte dieses Jahr in Paris durchaus was reißen.

Impressum

MORGEN POST

UNABHÄNGIGE TAGESZEITUNG FÜR SACHSEN

Chefredakteur: Robert Kühne
Stellvertreter des Chefredakteurs: Sebastian Günther (verantwortlich)
Stellvertretende Chefredakteurin: Dana Peter
Artdirector: Holm Röhner
Textchef: Mario Adolphsen
Dresden: Gerhard Jakob (Ltg.), Ronny Klein (Stellv.)
Chemnitz: Dana Peter
Leipzig: Alexander Bischoff
Politik: Friedrich Schwarz (Ltg.)
Landespolitik: Thomas Staudt, Torsten Hilscher
Show/Unterhaltung: Mario Adolphsen (Ltg.)
Kultur: Guido Glaner (Ltg.), Heiko Nemitz
Sport: Dirk Löpelt (Ltg.)
MOPO am Sonntag: Markus Griese (Ltg.), Uwe Blümel
Produktion: Sebastian Günther

Verlag: Morgenpost Sachsen GmbH, Ostra-Allee 18, 01067 DD
Verantwortlicher Geschäftsführer: Nikolaus von der Hagen
Verantw. für die Anzeigen: DDV Media SZ GmbH, Denni Klein
Anzeigen-Kundendienst: 0351/840 444
Technischer Leiter: Volker Klaes
Druck: Dresdner Verlagshaus Druck GmbH, Meinholdstr. 2, 01129 DD
MOPO-Redaktion Dresden: Ostra-Allee 18, 01067 0351/4864-2661, -2678 (Fax)
MOPO-Redaktion Chemnitz: Straße der Nationen 12, 09111 0371/690663-300, -333 (Fax)
MOPO-Redaktion Leipzig: Karl-Liebknecht-Str. 16, 04107 0341/2491 4222
Abo-Kundendienst: 0351/4864 2686 (Dresden) 0371/69066 3350 (Chemnitz)
Preis für das Monatsabo: Ab 1. April 2020 neuer Preis: Mo.-Sa. 22,90 Euro (per Bote) Inkl. So. 30,80 Euro (per Bote) Mo.-Sa. 36,30 Euro (per Post)
Es gilt die Anzeigen-Preisliste Nr. 20/2019
Im Falle höherer Gewalt und bei Arbeitskampf (Streik oder Aussperrung) besteht kein Belieferungs- oder Entschädigungsanspruch. Erfüllungsort und Gerichtsstand ist Dresden.
Für unverlangt eingesandte Manuskripte oder Fotomaterial wird keine Haftung übernommen. Keine Rücksendung.

2. Bundesliga Frauen

Zwickau - Bremen	morgen, 17.00
Harrislee - Freiburg	morgen, 17.30
Kirchhof - Lintfort	morgen, 18.00
Rödertal - Berlin	morgen, 18.30
Waiblingen - Wuppertal	morgen, 18.30
Nürtingen - Leipzig	morgen, 19.30
Herrenberg - Solingen-Gr.	morgen, 20.00

1. Füchse Berlin	3	3	0	0	93:58	6
2. HSV Solingen-Gräfrath	3	3	0	0	95:68	6
3. SG H2Ku Herrenberg	3	3	0	0	86:68	6
4. BSV Sachsen Zwickau	3	3	0	0	75:63	6
5. TG Nürtingen	3	2	0	1	84:84	4
6. SG Kirchhof	3	2	0	1	88:93	4
7. HC Leipzig	3	1	1	1	79:74	3
8. HC Rödertal	3	1	0	2	83:88	2
9. VfL Waiblingen	3	1	0	2	68:82	2
10. TSV Nord Harrislee	2	0	1	1	46:54	1
11. TuS Linfort	2	0	0	2	52:67	0
12. Werder Bremen	3	0	0	3	81:96	0
13. TVB Wuppertal	3	0	0	3	65:80	0
14. HSG Freiburg	3	0	0	3	60:80	0

Ganz schwere Aufgaben für Bienen und den HCL

GROSSRÖHRSDORF/LEIPZIG - Der Tabellenführer kommt! Der HC Rödertal steht morgen vor einer ganz komplizierten Aufgabe, empfängt in eigener Halle die Füchse Berlin.

Drei Siege mit im Schnitt fast zwölf Toren Differenz - die Mannschaft der ehemaligen Leipzigerin und Ex-Nationalspielerin Susann Müller (32) hat bislang überzeugend aufgetrumpft. Die Bienen wiederum haben sich stetig gesteigert und zuletzt in Lintfort laut Präsident Andreas Zschiedrich „eine reife Leistung geboten. Da hat alles gestimmt."

Das muss es auch gegen die Füchse, um die zu jagen und möglicherweise sogar zu erlegen. Zschiedrich: „Berlin hat ein richtig gutes, ausgeglichenes Team ohne Schwachstellen. Wir sind krasser Außenseiter, selbst wenn bei uns alles passt, die Mädels 110 Prozent bringen. Ein Punkt wäre eine Überraschung - aber warum sollen wir nicht mal für eine solche sorgen?"

Der HC Leipzig muss morgen zur TG Nürtingen und könnte mit einem Sieg an den Rand-Stuttgarterinnen vorbeiziehen. Die wiederum werden nach der 20:36-Klatsche zu etzt in Berlin auf Wiedergutmachung brennen.

Fabian Kunze

„Aber nicht nur deshalb wird es ein ganz schwerer Gang für uns", weiß Ccach Fabian Kunze: „Mit Laetitia Quist und Katarina Pandza hat die TG zwei junge und extrem torgefährliche Mädels von Bundesligist TuS Metzingen im Rückraum, die ein Zweitspielrecht für Nürtingen besitzen. In Berlin haben beide gefehlt, weil TuS parallel gespielt hat, gegen uns werden sie dabei sein."

Chancenlos sieht Kunze seine Mannschaft aber nicht: „Klar, wir müssen einen richtig guten Tag erwischen. Mit Leistungen wie gegen Zwickau und in Waiblingen können wir das Spiel durchaus gewinnen."

H. Boss

Die ehemalige Leipzigerin Susann Müller (M.) steht als Cheftrainerin mit den Füchsen Berlin an der Tabellenspitze.

Fotos: PR, imago images/Eibner-Pressefoto

LIEBE24 Deutschlands Portal für erotische Abenteuer

Kontakte

Reife liebe Frau verwöhnt mit sensiblen feinsten Traummassagen, Hingebungsvoll Sonja, 54, Mo. bis Fr. bis 22 Uhr, 0173/8786248

Erotikmassagen

TRIFF DICH HEUTE MIT
Latina Paloma
Die beste Hand-Massage einer heißen Latina! Erot. Mass., Fußmass., Komplett-Massage!
Empfang✔Haus✔Hotel✔
Mo. – So.
01517 - 139 56 62
Liebe24.de

*** **Paloma Latina** *** Die beste Hand-Massage einer heißen Latina! Erotische Mass., Fußmass, kompl. Mass.! Mo-So! ☎ 01517-1395662

Simone (38), bietet dir zärtliche. prickelnde und langsam Spannung aufbauende Massagen!!! (kein Sex) Tel. 0176-66707559

Prickelnde Massagen
Simone (38)
1,64 m - KG 38 - 80 E
Ich biete dir zärtliche, prickelnde und langsam Spannung aufbauende Massagen (kein Sex).
Empfang✔
nach Vereinbarung
0176 - 667 07 559
Liebe24.de

Deine Massage FEE
Letizia (23)
1,70 m - 75 D
Verwöhnprogramm für Körper & Seele! Erlebe meinen heißen Körper & Leidenschaft (kein Sex)
Empfang✔
tägl. von 10–24 Uhr
0176 - 669 49 34
Liebe24.de

* Deine MassageFEE *
Michele (23)
1,51 m - 70 B
RELAXMASSAGE, genießen mit Spaß & Stil. Mit meiner charmanten Art werde ich dich verwöhnen (kein Sex).
Empfang✔
tägl. 10 - 24 Uhr
0176 - 669 49 34
Liebe24.de

Geht niemand ran?
Vielleicht ist 90-60-90 ja gar nicht ihre Telefonnummer?

Rastplatz für Ihre Augen!
(Bitte erst weiterlesen wenn Pus unter 80 sinkt!)

Maria, dick und saftig:
Reifer Engel hat viel zu bieten! Für die ganz große Entspannung, Massagen. ☎ 0162-3123705

* * **Michele (23) Deine MassageFEE** * * RELAXMASSAGE geniessen mitSpass & Stil! (kein Sex) tägl.10-24 Uhr. ☎ 0176-6694934 koenig-dresden.de

* * **Letizia (23) Deine MassageFEE** * * Verwöhnprogramm für Körper & Seele! (kein Sex) tägl.10-24 Uhr. ☎ 0176-6694934 koenig-dresden.de

INSERAT-HOTLINE 0351 - 4864 2605 www.LIEBE24.de

Heute Generalprobe gegen Bayreuth

Letzter Formtest

AUE - Der 1. Spieltag steigt für den EHV Aue in einer Woche am 3. Oktober. Die Unterfranken aus Rimpar sind in der neuen Saison der erste Gast. Die heutige Generalprobe, Anwurf ist 18 Uhr, geht gegen die Oberfranken von HaSpo Bayreuth über die Bühne.

Der Drittligist aus der Wagner-Stadt ist der letzte Gradmesser. „Die Vorbereitung verlief eigentlich ohne große Probleme", sagt EHV-Manager Rüdiger Jurke. Mit „eigentlich" meint er die sportliche Seite. Ein halbes Jahr ohne Einnahmen und ohne Punktspiel, das ließ bei den handballverrückten Erzgebirgern keinen kalt. Das war purer Überlebenskampf.

Sportlich gesehen läuft es aber vernünftig. „Wir konnten unsere Abgänge auffangen, haben gute Leute geholt. Wir sind in den letzten Wochen zusammengewachsen", so Jurke. Die letzten Ergebnisse mit den Siegen über Dessau und die Jung-Füchse aus Berlin zeigten das.

Heute gibt es an der Halle auch wieder Dauerkarten. Sollte irgendein Heimspiel der Saison ausfallen, wird das Geld zurückerstattet.

nahro

Adrian Kammlodt (v.) war lange verletzt. Er darf heute wieder Spielpraxis sammeln.

Foto: Frank Kruczynski

Kunst-, Antik- & Trödelmarkt on tour

Trödelmarkt in der Hofewiese

Erleben Sie am **27. September** von 10 bis 18 Uhr den Kunst-, Antik- und Trödelmarkt auf der Hofewiese mit Biergarten und gastronomischen Angeboten.

Adresse: Gänsefuß 55, 01465 Dresden-Langebrück
Landgut Hofewiese, Dresdner Heide

Auf dem Kunst-, Antik- und Trödelmarkt finden Sie Antiquitäten, Bücher, hochwertigen Trödel, Hausrat, Kindersachen, Selbstgemachtes u. v. m. Unsere Experten bieten Ihnen eine kostenfreie Schätzung von Antiquitäten und alten Büchern.
Eintritt frei. Der Historiker Jürgen Naumann geht mit Ihnen 10 Uhr auf eine anderthalbstündige Wanderung von Langebrück über den „Saugarten" zur Hofewiese mit Geschichten zur Region (Treffpunkt: Infotafel unterhalb Bfh. Langebrück). Oder Sie wandern mit ihm um 13 Uhr von der Hofewiese über den „Saugarten" zum Bfh. Langebrück zurück (Treffpunkt: Eingang Hofewiese straßenseitig). Pro Person zahlen Sie jeweils 5 €. (Anmeldung 0157 88496035).

Weitere Infos auch unter **www.landgut-hofewiese.de**

Anreise: Kostenfreier Bustransfer der Dresdner Stadtrundfahrt 9.30–19 Uhr aller 30 Min. ab DD-Klotzsche (Käthe-Kollwitz-Platz) – DD-Langebrück (Klotzscher Straße am Heidehof) – Lindenhof – Sparkasse Langebrück – Hofewiese und zurück. Mit dem Auto nutzen Sie bitte die zahlreichen Wandererparkplätze in der Heide oder P+R am Langebrücker und am Klotzscher Bahnhof, vor Ort nur beschränkt Parkmöglichkeiten.

Jeder kann mitmachen Standgebühr: 3 m 25 €, jeder weitere lfd. m 5 €, ab 5 m Auto am Stand. Aufbau ab 8:00 Uhr. Händler nur mit Mundschutz/Maske. Anmeldungen für alle Veranstaltungen bitte unter www.flohmarkt-sachsen.de. Bitte halten Sie 1,5 m Mindestabstand und beachten Sie die Hygienevorschriften und Aushänge. Termininfos für Besucher auch unter 0351 486 4 4226. Das Parken auf allen Waldstraßen ist verboten. Veranstalter: Sächsische Zeitung GmbH, Ostra-Allee 20, 01067 Dresden

SZ SÄCHSISCHE ZEITUNG
*Die Sächsische Zeitung ist ein Produkt der DDV MEDIENGRUPPE

30 Jahre Morgenpost Wir sagen DANKE! DRESDNER MORGENPOST

TÄGLICH VOM 1.–30.9.2020 TREUEPUNKTE SAMMELN!

Treuepunkt ausschneiden und auf Ihre Sammelkarte kleben!

Für 26 gesammelte Treuepunkte erhalten Sie einen 5 €-Bonus, den Sie bei einem unserer Partner einlösen können.

TREUEPUNKT MORGENPOST

DDV LOKAL · K+ · sachsenwein · DRESDNER WEIHNACHTS-CIRCUS · SARRASANI · PAN METER DRESDEN · WREESMANN SONDERPOSTENMÄRKTE

CORONA TRIFFT DIE ÄRMSTEN AM HÄRTESTEN – WELTWEIT!

Bitte helfen Sie mit Ihrer Spende, das Überleben der Menschen zu sichern!

Spenden-Stichwort: Corona-Hilfe
Bank für Sozialwirtschaft, Karlsruhe
IBAN: DE88 6602 0500 0202 0202 02

www.caritas-international.de

caritas international
DAS HILFSWERK DER DEUTSCHEN CARITAS

DDV LOKAL EXKLUSIV

SACHSEN IST UHRMACHERKUNST

Die Sonderedition der Teutonia Sport II in Racing Green lässt den Puls von Automobil-Liebhabern rasant beschleunigen. Das Meisterstück wird von Hand bei Mühle Glashütte, der einzigen Glashütter Uhrenmanufakur gefertigt, die sich noch heute im Familienbesitz befindet – und das seit 5 Generationen. Die Uhren der sächsischen Manufaktur stehen für höchste Präzision, zeitloses Design und bleibende Werte. Sichern Sie sich Ihr exklusives Exemplar. Die „Teutonia Sport II" in Racing Green – feinste Uhrmacherkunst aus Sachsen.

Jetzt bestellen unter www.ddv-lokal.de oder in allen DDV Lokalen und SZ-Treffpunkten.

NAUTISCHE INSTRUMENTE MÜHLE GLASHÜTTE/SA.

DYNAMO IN DER 1. BUNDESLIGA

1991 stürmten die Schwarz-Gelben in die erste Liga. 53 Spieler und Trainer erzählen spannende Geschichten aus dieser turbulenten Zeit.

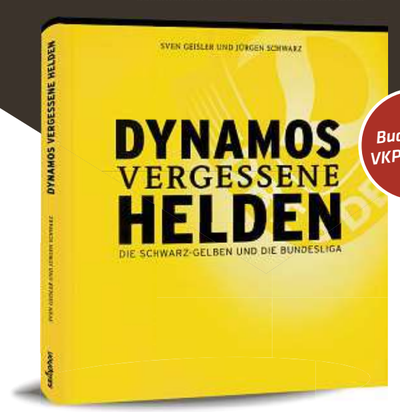

Buch-Tipp VKP 22,90 €

Dynamo Dresdens Zeit in der höchsten deutschen Spielklasse – in 55 Porträts erzählen die Spieler, wie sie die vier Jahre ab 1991 erlebt haben und wie es danach für sie weitergegangen ist. Sie gewähren tiefe, teils sehr persönliche Einblicke. Spannende Erinnerungen an ein besonderes Kapitel der Vereinsgeschichte.

DDV EDITION

www.ddv-lokal.de · Tel. 0351 4864-1827 · in allen DDV Lokalen, SZ-Shops und im Buchhandel

*DDV Edition ist der Buchverlag der DDV MEDIENGRUPPE

Sächsische Zeitung GmbH, Ostra-Allee 20, 01067 Dresden

Zurück zu alter Stärke

Mercedes E-Klasse (W212) im Gebrauchtwagencheck

Der W212 bog auf die richtige Qualitätsspur ein.

Foto: Mercedes

Mercedes E-Klasse (W212)

Baujahre	2009 bis 2016
Bevorzugter Motor	E 300 BlueTec Hybrid
Zylinder	4
Leistung	150 kW/204 PS
Vmax	242 km/h
Verbrauch	4,2 Liter Diesel
Preis	ab 9 000 Euro

MOPO-Tipp: Der W 212 ist wieder ein „richtiger" Mercedes: teuer, aber grundsolide.

Die Mercedes E-Klasse (W 212) zeigte, dass die Schwaben aus Fehlern gelernt haben. Waren doch die Vorgänger kein Ruhmesblatt für schwäbische Zuverlässigkeit und Qualität.

Auch optisch zeigen Limousine und Kombi wieder mehr Präsenz, ohne dabei zu polarisieren. Wie schon bei der C-Klasse üblich können Käufer nun zwischen zwei Kühlergrill-Varianten wählen. Außerdem frischte Mercedes den Innenraum im Rahmen des Facelifts auf. Unverändert bleiben das großzügige Platzangebot, die hohe Verarbeitungsqualität sowie die guten Komforteigenschaften von Fahrwerk und Sitzen.

Das Motorenangebot ist riesig und umfasst Benziner, Diesel, Hybride mit Diesel- oder Benziner-Kombination und Erdgas-Versionen. Viele Erstbesitzer entschieden sich als Vielfahrer für einen Diesel. Besonders sparsam ist der Diesel-Hybrid, der als E 300 BlueTec Hybrid ab 2012 zu haben ist und das 204 PS starke 2,2-Liter-Aggregat mit einem 26-PS-Elektromotor kombiniert. Der Normverbrauch liegt bei 4,2 Litern.

Die wenigsten Fahrzeuge dürften als „Basis"-Varianten verkauft worden sein. Der TÜV bescheinigt der E-Klasse über die gesamte Produktionszeit trotz überdurchschnittlich hoher Laufleistung eine überdurchschnittliche Anzahl von geprüften Fahrzeugen ohne Mängel. Allerdings hat die E-Klasse mit einigen Macken zu kämpfen. Gebrauchtwagenkäufer sollten auf die Feststellbremse und Federn schauen. Interessenten von Diesel-Motoren aus den ersten Baujahren achten am besten darauf, dass etwa die Steuerketten der Vierzylinder einwandfrei sind beziehungsweise bereits fachmännisch repariert wurden. Aufgrund des Qualitätssprungs müssen 8 000 Euro mindestens investiert werden.

NACHRICHTEN

Kleiner Packesel

Foto: Suzuki

Der Jimny fungiert als Nutzfahrzeug.

Suzuki verwandelt den Mini-Geländewagen Jimny zum Frühjahr 2021 in eine Nutzfahrzeug-Variante. Der Zweisitzer verzichtet auf die im Pkw vorhandene Rücksitzbank, sodass hinter Fahrer und Beifahrer ein 863 Liter großer Laderaum entsteht. Ein metallenes Gitter trennt den Bereich ab. Als Motor kommt der bekannte 1,5-Liter-Benziner mit 102 PS zum Einsatz, Allradantrieb ist Standard.

Großer Packesel

Foto: Land Rover

Der Defender kommt auch als Lieferwagen.

Auch Land Rover legt mit dem „Hard Top" eine Nutzfahrzeugvariante des Defender auf. Die Preise starten bei 48 740 Euro für die kurze Version, das längere Modell kostet ab 59 657 Euro. Auch die Lieferwagen-Ausführung ist in zwei Längen zu haben, die Ladekapazität beträgt in der kürzeren Variante 1355 Liter, in der längeren 2 059 Liter. Serienmäßig sind bei beiden Ausführungen zwei Sitzplätze an Bord.

Genesis peilt Markteintritt an

Fit für Europa

Vermutlich 2021 wird die noble Hyundai-Tochter Genesis auch in Europa antreten. Damit der Start besser gelingt, bekommt der 3er-Gegner G70 ein Upgrade.

So trägt die Front des G70 nun zweigeteilte Quad-Scheinwerfer wie auch einen diamantförmigen Kühlergrill mit Wabengitterstruktur. Ebenfalls zweigeteilt sind die Rückleuchten, die eine neue LED-Lichtgrafik erhalten haben. Zudem wurde der Kofferraumdeckel geglättet und mit breitem Markenschriftzug versehen. Entsprechend wanderte die Halterung für das Nummernschild von der Heckklappe in die Heckschürze. Der Innenraum bleibt weitgehend unverändert. Allerdings ist die Bildschirmdiagonale des zentralen Touchscreens von 8 auf 10,25 Zoll gewachsen.

Über Änderungen bei den Antrieben macht Genesis vorläufig keine Angaben. Bislang waren Vier- und ein Sechszylinder-Benziner mit einen Leistungsspektrum von 197 PS bis 370 PS verfügbar. Details hierzu wollen die Koreaner im Oktober verraten. Möglicherweise wird dann auch eine Kombi-Variante des G70 enthüllt, von der bereits etliche Erlkönigbilder existieren.

Nächstes Jahr dürfte dann die Markteinführung des überarbeiteten G70 folgen - vermutlich auch in Europa, denn bereits seit einiger Zeit plant der Hyundai-Ableger einen offiziellen Markteintritt. Ursprünglich hätte der bereits Ende 2019 erfolgen sollen.

Im nächsten Jahr sollte der Genesis G70 auch in Europa starten.

Foto: Hyundai

Der Antrieb steht ihm gut

Elektrischer Mini-Crossover

Nicht viel teurer als ein vergleichbarer Diesel ist der e-2008.

Fotos: Peugeot

Peugeot e-2008

Motor: Elektromotor mit 100 kW/136 PS, **max. Drehmoment:** 260 Nm, **0-100 km/h:** 9,0 Sekunden, **Spitze:** 150 km/h, **Normverbrauch** (WLTP auf NEFZ umgerechnet): 17,8 kW/h/100 Kilometer, **Reichweite:** 320 km, **CO_2-Ausstoß:** 0 g/km, **Effizienzklasse:** A+, **Preis:** ab 34 361 Euro

Peugeot bietet den Mini-Crossover 2008 der zweiten Generation auch als E-Mobil an. Der Antrieb steht dem Stadt-SUV ausgesprochen gut.

Optisch unterscheidet sich der e-2008 innen wie außen nur im Detail von seinen Benziner- und Diesel-Pendants. Den Antrieb übernimmt das mittlerweile auch aus zahlreichen anderen Konzernmodellen bekannte Elektro-Paket aus einem 50 kWh großen Akku und einem 136 PS starken E-Motor sowie einer Reichweite von bis zu 320 Kilometern.

Der Motor startet per Knopfdruck und drückt den immerhin gut 1,6 Tonnen schweren Crossover vehement aus dem Stand nach vorne. Der kräftige Antritt und die gleichmäßige Kraftentfaltung lassen den Peugeot im alltäglichen Verkehr handlich und souverän wirken, die fehlende Geräusch- und Vibrationsentwicklung unterstreichen noch den Eindruck, in einem größeren und teureren Auto zu sitzen, als der 2008 eines ist.

Das straffe, aber noch ausreichend komfortable Fahrwerk passt gut zum Temperament des Motors, der günstige Schwerpunkt aufgrund des tief liegenden Akkus gleicht dabei den hohen Aufbau in Kurven locker aus. Für die Stadt und die Landstraße reicht der E-Antrieb vollkommen aus, auf der Autobahn wird ab 150 km/h abgeregelt. Auch das ist schnell genug.

Preislich bildet der e-2008 das obere Ende des Varianten-Spektrums der Baureihe. 34 361 Euro werden mindestens fällig, womit der Stromer auf dem Niveau des 155 PS starken Top-Benziners in Top-Ausstattung liegt. Zieht man die Innovationsprämie ab (9 480 Euro brutto), sinkt das Investitionsniveau allerdings auf recht zivile 24 880 Euro. Und liegt damit nur noch knapp über dem Diesel-Niveau (24 272 Euro).

Im optimalen Fall ist der e-2008 in einer halben Stunde zu 80 Prozent aufgeladen.

Kürzere Ladezeiten

Neigt sich die Reichweite dem Ende zu, kann der Akku an der Gleichstrom-Schnellladesäule mit bis zu 100 kW geladen werden. Von null auf 80 Prozent dauert das im Idealfall eine halbe Stunde. Und auch an Wallbox oder Normalladesäule tankt der Peugeot flott: Anders als einige Wettbewerber ist immer ein dreiphasiger Lader an Bord, so dass Wechselstrom mit bis zu 11 kW ins Auto fließt.

Optisch unterscheidet sich das E-Auto nicht von seinen Brüdern.

Premiere mit dem Dreirad

Auch für Autoführerscheinbesitzer

Foto: RKM

Agil geht es mit dem Yamaha Tricity 300 um die Kurven.

Erstmals wagt sich ein japanischer Hersteller ins Roller-Dreirad-Geschäft. Yamaha kreuzt sein Dreirad-Konzept des 125er-Tricity-Rollers mit dem aufsehenerregenden Dreirad-Motorrad Niken - heraus kommt der neue Tricity 300.

Und dieser ist ein wirklich mächtiges Fahrzeug mit einer voluminösen Frontverkleidung, die sehr aggressiv auftritt. Anders als beim Tricity 125 hat Yamaha beim 300er Wert daraufgelegt, diesen auch für Autoführerscheinbesitzer fahrbar zu machen, sofern vor dem 18. Januar 2013 erteilt. Die stellen dann fest, wie großzügig es hier zugeht: Die geräumige Sitzbank erfüllt alle Komfortansprüche. Für den Vortrieb ist der 300er-BlueCore-Motor zuständig. Der flüssigkeitsgekühlte Einzylinder mit 292 Kubikzentimetern Hubraum und 28 PS sowie einem Drehmoment von 29 Newtonmetern ist bei dem Gewicht von 239 Kilogramm kein Sprintkönig, schafft aber maximal 126 km/h.

Dank der Yamaha-eigenen Neigetechnik Leaning Multi Wheel (LMW) ist die Kurvenfahrt deutlich zielgenauer und homogener als bei anderen Dreirädern. Schon

Insgesamt hohes Komfortniveau

unmittelbar nach dem Losfahren stellt sich ein vertrauenerweckendes Fahrgefühl ein. Mit beherztem Körpereinsatz folgt es angenehm präzise der vorgegebenen Linie und lässt sich auch von Bodenunebenheiten nicht von der Linie abbringen. Die mit 14 Zoll vergleichsweise großen Räder sorgen für viel Fahrstabilität und guten Abrollkomfort, die Fahrwerksabstimmung bietet insgesamt ein hohes Komfortniveau. Die hochwertige Verarbeitung lässt sich Yamaha aber auch mit 8187,26 Euro nicht gerade günstig bezahlen.

Kraftfahrzeugmarkt

Kfz–Angebote

Motorräder/Mopeds

Kleinanzeigen schnell und bequem per Telefon
0351/840 444

Piaggio-Roller, Vespa, gepfl., voll funktionstüchtig, wenig gefahren, 28 km, leichter Lackschaden, NP: 3.000 €, KP jetzt 2.500 €. Tel. 0351-81074258

Kfz–Gesuche

PKW

Ankauf Autos Höchstpreise
Deut., jap., franz., korean., Transp., o. TÜV, m. Mängeln, Unf., defekt, Motorschad., Selbstabhol. AH Sapsaj, Bremer Str. 63 (Hi.-Hof), 01067 DD
☎ 0351-4219041; 0172-3585307

Ankauf-alle Fahrzeuge
tägl. 24 h erreichbar, auch Wohnmob. +-wagen, m./o. TÜV, a. m. Mängel incl. Abh. + Abmeld., Autopark MGR, DD ☎ 0351-2593555 + 0172-3557744

Sonstige Gesuche

Achtung suche Wehrmachtfahrzeuge (z.B. Typ 82, 166, Jeep etc. und Gespanne sowie Uniform. ☎ 033839-889939

Kaufe Wohnmobile + Wohnwagen ☎ 03944-36160, www.wm-aw.de Fa.

Für Menschen mit Behinderung weltweit
Mit Ihrem Testament Zukunft schenken
www.aufrecht-leben.de
handicap international humanity & inclusion

Immobilien– und Wohnungsmarkt

Immobilien Kaufgesuche

Häuser

Suche Haus mit schönem Garten im Raum DD (ca. 25 km), gern Altbau/unmodernisiert, auch erst später frei, bis 400.000 €. ☎ 0351/89667270

Junge Familie su. Haus - Sie möchten ihr Heim in gute Hände abgeben? R. DD mit Nähe zur Tram, 100-150 m², 4-6 Zi., R. Sonntag ☎ 0172/3570073

Vermietungen Wohnungen

2– 2 1/2–Zimmer Dresden–Stadt

Löbtau - Unter 450,- € Kaltmiete!!! 2 Zimmer, Balkon, Duschbad mit Fenster, Wohnküche mit EBK, Laminat, Deckenspots im Flur, ca. 50 m², WM 639,00 EUR, ENEV: Baujahr 1920, Gebäude unter Denkmalschutz, ☎ 0351-89673416 oder pers. Vermietungsshop Großenhainer Str. 12, 01097 Dresden

Mickten - Letzte Chance! 2 Zimmer, Laminatboden, Wohnküche, Wannenbad, großer Balkon, Außenjalousien, ca. 61 m², WM 641,00 € Stellpl. mgl., ENEV: verbrauchs., Baujahr: 2000, Gas, Wert: 102,0 kWh, Klasse: D/ Datum: 16.03.2018, ☎ 0351 89673416 oder persönl. Vermietungsshop Großenhainer Str. 12, 01097 Dresden

Montag–Freitag 8.00–18.00 Uhr
Kleinanzeigen schnell und bequem per Telefon
0351/840 444

3– 3 1/2–Zimmer Dresden–Stadt

Familienwohnung am Johannstädter Fährgarten! 3 großzügige Wohnräume, Wannenbad mit Fenster, Gäste-WC, Laminatboden, ca. 70 m², WM 795,00 €, Baujahr 1938, ENEV: Gebäude unter Denkmalschutz, ☎ 0351-89673416 oder persönl. Vermietungsshop Großenhainer Str. 12, 01097 Dresden

4+Zimmer Dresden–Stadt

Tolkewitz – Wohnen an den Elbwiesen! HP, 4 großzügige Räume, teilw. Parkett, Loggia, gefliestes Wannenbad, Gäste-WC, Außenjalousien, ca. 124 m², WM 1.351,00 €, ENEV: Baujahr: 1900, Gebäude unter Denkmalschutz, Tel. 0351 89673416 oder persönl. Vermietungsshop Großenhainer Str. 12, 01097 Dresden

Riesa und Umgebung

Gröditz: 2-Zi.-Whg., 48 m², Kü. m. Fe., (auf Wunsch m. EBK), Bad mit Wa. + Fe., Balkon, Keller, KM 216 € + NK 100 €. benjamin.goehl@vodafone.de ☎ 0172-3528787

Möblierte Räume

Schöne möbl. 1- u. 2 Zi-Wohnungen mit Gartennutzg. in DD und Bannewitz, TU Nähe, sowie Chemnitz unmöbl. ab sofort an NR zu verm., Tel. 0351/ 4030643 o. 0172/3557631

Sonstige Vermietungen

Bio-Ackerland, 16 Hektar, im Weißeritzkreis (Tharandt) sofort zu verpachten. ✉ 5804601Z 'SZ' 01055 DD

Mietgesuche Wohnungen

Dresden–Stadt

Gut möbl. Wohnungen in DD für angestellte Ingenieure u. Techniker eines dt. Automobilherstellers ges.! Info: Zeitwohnwelt.de ☎ 0361-64439844

Rund um Dresden

Suche 2-3-Zi.-Whg., EG mit Balkon, Terrasse o. kleinen Garten. Ländl. Raum mit Verk.-Anbindung o. auf Bauernhof, wo Tierhaltung erlaubt ist. ☎ 0162-7303372

Möblierte Räume

Verkäuferin auf dem „Dresdner Striezelmarkt" su. kl., möbl. Zimmer in der Nähe des Striezelmarktes für den Zeitraum 24.11.–24.12.2020. Bitte melden: ☎ 0160/2310016 oder ☎ 0531/74705 Juliane Vogelgesang

Immobilienservice

Umzugsservice

Völkel & Günther
umzüge-günstig.de
Umzüge • Montagen • Einlagerung
UMZUGSHOTLINE (0351) 3190060

Foto: Jakob Schulte; Kindernothilfe | Gestaltung: Angela Richter

Stellenmarkt

Unser Heimatfleischer.

Unsere Kunden sind von der großen Auswahl an täglich frischen Fleisch- und Wurstwaren und den reichhaltigen Imbissangeboten überzeugt. Wir geben täglich unser Bestes und freuen uns über zufriedene Kunden, die gern wiederkommen.

Für unsere **Fleischerei-Filialen in Dresden und Bautzen** mit Imbiss und Partyservice suchen wir zum sofortigen Arbeitsbeginn:

FACHVERKÄUFER*INNEN/ IMBISSKRÄFTE (m/w/d) IN VOLL- ODER TEILZEIT.

Wir sind auf Wachstumskurs und wollen unser Serviceangebot verbessern. Wenn Sie unsere Kunden freundlich und fundiert beraten können, dann schnell bewerben! Sie erwartet ein **sicherer Arbeitsplatz** mit geregelten Dienstzeiten und **attraktiven Bonusleistungen**. Mehr Informationen auf **www.korch.de/karriere**. Idealerweise verfügen Sie bereits über Berufs- und Branchenerfahrung. **Ein Gesundheitsausweis ist erforderlich!**

Ihre vollständigen Bewerbungsunterlagen bitte an:
Radeberger Fleisch- und Wurstwaren Korch GmbH
Großröhrsdorfer Straße 33, 01454 Radeberg
oder per E-Mail **bewerbung@korch.de**

Wir suchen außerdem **Verstärkung** für unseren **Wildspezialitäten-** und den **Ochsengrill** auf dem **STRIEZELMARKT** (23.11.–24.12.). 2-Schicht-Betrieb, **15,– EUR/Stunde**. Ihre Kurzbewerbung bitte an **bewerbung@korch.de**.

Sie planen ein Firmenjubiläum und möchten diesmal auf Geschenke verzichten?
Dann bitten Sie Ihre Gäste stattdessen um eine Spende für den Frieden
www.anlass-spende.info
Volksbund Deutsche Kriegsgräberfürsorge e. V.

familienzeit*
Das Magazin für Alltag und Abenteuer

Herbstideen für drinnen und draußen

In der aktuellen Ausgabe haben wir viele Tipps für eine schöne Herbstzeit für euch zusammengetragen.

Weitere Infos:
familienzeit-magazin.de
familienzeit.sachsen

Unsere neue Herbstausgabe

ist in vielen Kitas in Dresden, Bautzen und Umland, Familien- und Freizeitzentren, bei Kinderärzten, in Apotheken und in Ihren DDV Lokalen erhältlich.

familienzeit ist ein Produkt der DDV MEDIENGRUPPE

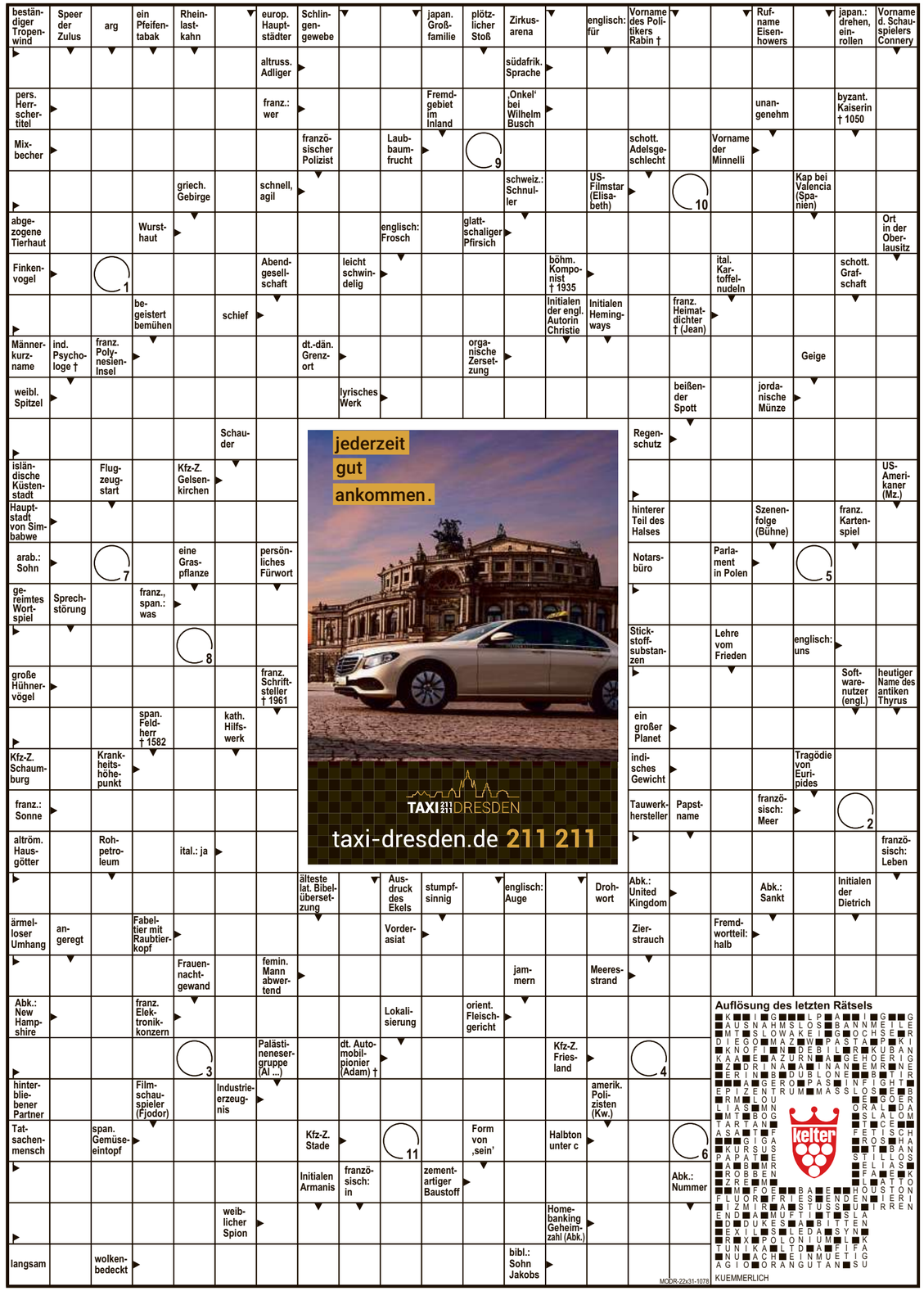

HOROSKOP

WIDDER - 21.3. - 20.4.
Schon die Überzeugung, eine schwierige Situation zu meistern, hilft Ihnen über Ihre Ängste hinweg. Sie punkten mit guten Argumenten.

STIER - 21.4. - 20.5.
Sorgen Sie gezielt dafür, dass alle wissen, was Sie tun und wie verlässlich Sie sind. Sie sind auf Zack und schneller als alle anderen.

ZWILLINGE - 21.5. - 21.6.
Sie werden ganz deutlich spüren, dass das Schicksal über Sie wacht. Sie haben Helfer, die Ihnen in schwierigen Situationen zur Seite stehen.

KREBS - 22.6. - 22.7.
Innere Sicherheit hilft Ihnen, eine Belastung durchzustehen. Sie werden erkennen, dass nicht alles so heiß gegessen wie gekocht wird.

LÖWE - 23.7. - 23.8.
Maßhalten und ein wenig Egoismus bewahren ist eine wichtige Devise. Wehren Sie sich am Arbeitsplatz gegen eine Ungerechtigkeit.

JUNGFRAU - 24.8. - 23.9.
Ein prickelndes Flirtangebot stärkt Ihr Selbstbewusstsein. Erst neue Kräfte sammeln, dann können Sie wieder aktiv werden.

WAAGE - 24.9. - 23.10.
Jetzt geht es darum, die Dinge beim Namen zu nennen und sich einer Herausforderung zu stellen. Beißen Sie sich durch, Sie werden siegen!

SKORPION - 24.10. - 22.11.
Der bequeme Weg ist nicht immer unbedingt der leichtere. Ziehen Sie sich doch nicht immer gleich zurück, wenn es nicht so läuft, wie Sie wollen.

SCHÜTZE - 23.11. - 21.12.
Sie sind fit und belastbar und neigen dazu, sich den Herausforderungen des Leben zuzuwenden. Wichtige Angelegenheiten erwarten Sie.

STEINBOCK - 22.12. - 20.1.
Haben Sie noch nicht gemerkt, dass Sie manchmal für alle sehr anstrengend sind? Sie verspüren einen Vitalitätsschub.

WASSERMANN - 21.1. - 19.2.
Bleiben Sie auf dem Boden der Tatsachen, auch wenn Ihr beweglicher Geist bereits wieder im Reich des Unmöglichen umherwandert.

FISCHE - 20.2. - 20.3.
Ihre Gefühle gehen tief unter die Haut, sodass intensive Zärtlichkeit stattfinden kann. Wer Sie verführen kann, erlebt Ihre ganze Leidenschaft.

WETTER HEUTE

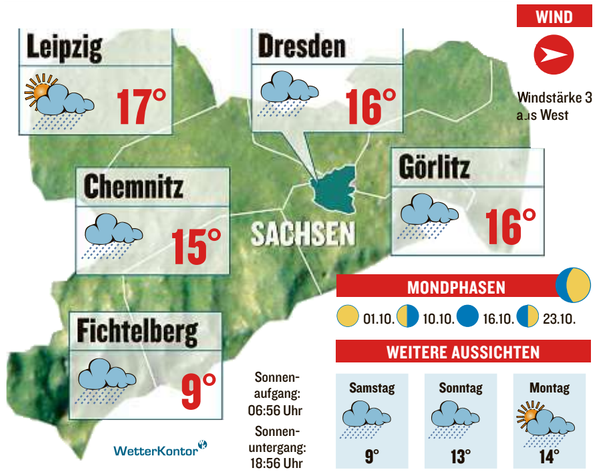

BIO-WETTER

Aufgrund der Wetterlage werden Herz und Kreislauf belastet. Personen mit hohen Blutdruckwerten sollten daher vorsichtig sein. Rheumakranke und Personen mit Arthritis müssen sich auf eine Verschlimmerung ihrer Schmerzen einstellen. Auch Erkältungskrankheiten sind verbreitet.

DRESDEN

Nur vereinzelt kommt mal die Sonne hervor. Häufig halten sich dichte Wolken. Sie bringen auch zeitweise Regen. 14 bis 16 Grad werden erreicht. Der Wind weht schwach und dreht auf West. Nachts sinken die Werte auf 11 bis 9 Grad. Morgen ziehen häufig dichte Wolken vorüber. Aus ihnen regnet es immer wieder und zum Teil auch kräftig.

DEUTSCHLAND-WETTER

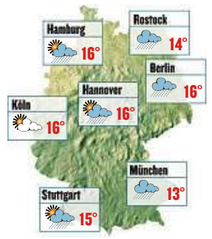

WASSER-TEMPERATUREN

Biskaya	18-22°
Deutsche Nordseeküste	17-18°
Deutsche Ostseeküste	17-18°
Algarve-Küste	21-23°
Westliches Mittelmeer	21-27°
Östliches Mittelmeer	23-29°
Kanarische Inseln	23-24°

URLAUBS-WETTER

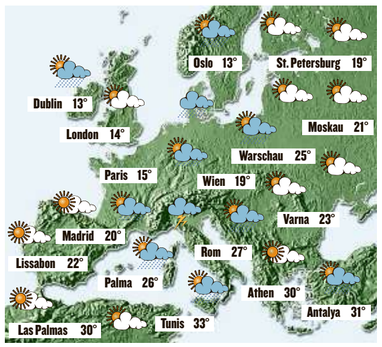

Agadir	34°,	heiter	Nairobi	24°,	wolkig
Amsterdam	15°,	Schauer	New York	28°,	wolkig
Barcelona	25°,	sonnig	Nizza	24°,	wolkig
Budapest	22°,	Schauer	Prag	16°,	Regen
Dom. Republik	33°,	Schauer	Rhodos	28°,	sonnig
Izmir	31°,	sonnig	Rimini	27°,	Schauer
Jamaika	33°,	Schauer	Rio	29°,	wolkig
Kairo	36°,	heiter	S. Francisco	24°,	sonnig
Miami	32°,	Schauer	Zürich	14°,	Schauer

NOTDIENSTE

Kassenärztlicher Bereitschaftsdienst: Tel. 1 92 92 oder 116 117
Internet: *www.kvs-sachsen.de*
Allgemeinärztlicher Bereitschaftsdienst: Vermittlung dringender ärztlicher Hausbesuche für bettlägerige Patienten, Tel. 1 92 92 oder 116 117
Allgemeiner und Kinderärztlicher Bereitschaftsdienst 19-22 Uhr: Universitätsklinikum Dresden, Haus 28, Fiedlerstraße 25, Tel. 1 92 92 oder 116 117
Augenärztlicher Bereitschaftsdienst 16-7 Uhr: Krankenhaus Dresden-Friedrichstadt, Friedrichstraße 41, Tel. 1 92 92 oder 116 117
HNO-ärztlicher Bereitschaftsdienst 19-7 Uhr: Krankenhaus Dresden-Friedrichstadt, Friedrichstraße 41, Tel. 1 92 92 oder 116 117
Zahnärztlicher Notdienst 19-22 Uhr: Praxis Gregor Pocklitz, Grundstraße 141, 01324 Dresden, Tel.: 2 64 05 92
Apotheken-Notdienst: Apotheke im WTC (Freiberger Straße 35), Benno-Apotheke (Schulberg 2), Apotheke Leuben (Zamenhofstraße 65), Apotheke Weißer Hirsch (Bautzner Landstraße 6a), Adler-Apotheke Radebeul (Moritzburger Straße 13)
Tierärztlicher Notdienst: Bereich Dresden Tel.: 0152/56160679; LK Meißen: Elbtaltierarzt, M. Kluge u. J. Schumann, Schillerstraße 3, 01689 Weinböhla, Tel.: 035243/3 22 38

WITZ DES TAGES

Lehrer: „Zu welcher Gattung gehört der Wal?" Susi: „Zu den Säugetieren." Lehrer: „Und wozu gehört der Hering?" Fritz: „Na, das ist doch klar, zu Salzkartoffeln!"

Sudoku täglich in der MOPO

- Füllen Sie das Raster mit den Zahlen 1 bis 9
- In jeder Zeile und in jeder Spalte darf jede Zahl nur einmal vorkommen
- Auch in jedem 3x3- Feld kommt jede Zahl nur einmal vor
- Dopplungen sind nicht erlaubt

leicht

			8				6	4
	3	8	5			1		
5		1	9	2			3	
1	7				8	2		
9			3		7			6
		4	6				8	1
	6			4	5	3		2
		5			3	9	7	
7	2				9			

Auflösungen der letzten Rätsel:

7	5	6	8	4	2	1	9	3
8	1	4	3	9	7	6	2	5
9	3	2	1	5	6	4	8	7
4	6	9	7	3	1	8	5	2
3	2	7	6	8	5	9	4	1
1	8	5	9	2	4	3	7	6
5	4	3	2	6	9	7	1	8
6	9	1	5	7	8	2	3	4
2	7	8	4	1	3	5	6	9

8	3	6	4	5	7	1	9	2
4	1	5	6	9	2	7	3	8
7	2	9	3	8	1	5	4	6
6	5	1	2	4	9	3	8	7
2	4	3	7	6	8	9	1	5
9	7	8	5	1	3	6	2	4
5	8	4	1	3	6	2	7	9
3	6	7	9	2	4	8	5	1
1	9	2	8	7	5	4	6	3

schwer

	4				5			7
	9		3	4				
		1	8					2
			7			5		9
			5	8	4			
1		5			9			
2					8	6		
				3	1		5	
6			4				7	

Die Nacksche 1326

Voll verstimmt

In ihrer Freizeit spielt Cassandra als Gitarristin in einer Band. Doch seit der letzten Probe ist ihr gutes Stück total verstimmt. Weil die Rockröhre bereits morgen einen Auftritt hat, braucht sie dringend Hilfe von einem Fachmann. Der schaufelt sich für die süße Kundin natürlich sofort Zeit frei, um neue Saiten aufzuziehen. Schon nach wenigen Minuten klingt das Instrument wieder wie neu. Und das Beste: Seine außergewöhnliche Fingerfertigkeit schafft es sogar, nicht nur der Gitarre, sondern auch Cassandra ein paar Töne der puren Freude zu entlocken...

MOR GEN POST

25.9.2020

Foto: 123RF

Unfassbare Enthüllung

Epstein war „besessen" von Prinzessin Madeleine

Prinzessin Madeleine (38, vorn) dürfte es gar nicht gefallen, in Verbindung mit Epstein gebracht zu werden.

Fotos: imago images/TT, imago images/ZUMA Press

STOCKHOLM - Welche Verbindung bestand zwischen Jeffrey Epstein (†66) und Prinzessin Madeleine von Schweden (38)? Der verurteilte Sexualstraftäter sei besessen von der schönen Schwedin gewesen, schreibt Ian Halperin in seinem neuesten Enthüllungs-Buch „Sex, Lies and Dirty Money By The World's Powerful Elite" („Sex, Lügen und schmutziges Geld der mächtigsten Elite der Welt").

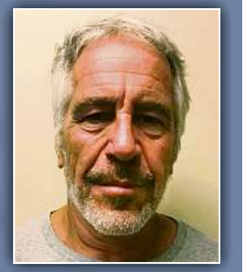

Der verurteilte Sexualstraftäter Jeffrey Epstein (†66) starb im August 2019. Er war wegen Missbrauchs und Sexhandels mit Minderjährigen angeklagt.

Dem Autor zufolge hätte Epstein die Prinzessin auf einer Wohltätigkeitsveranstaltung kennengelernt. Seitdem hätte er ein Auge auf die Tochter von König Carl Gustaf (74) und Königin Silvia (76) geworfen. „Als Madeleine in New York lebte, sagte er, dass Prinzessin Madeleine der sexieste Royal der Welt sei. Er war besessen von ihr", so Halperin gegenüber „Svensk Damtidning". Der Buchautor hatte sich zuvor auch schon zur Freundschaft von Jeffrey Epstein mit Prinz Andrew geäußert (MOPO berichtete). Es gebe jedoch keine Hinweise darauf, dass Epstein jemals Kontakt zu Madeleine hatte, außer bei der besagten Veranstaltung.

Für Prinzessin Madeleine dürfte es sehr unangenehm sein, in Verbindung mit einem verurteilten Sexualstraftäter gebracht zu werden. Denn die dreifache Mutter setzt sich seit Jahren mit ihrer Stiftung „Childhood" gegen Ausbeutung und Missbrauch von Kindern ein. Unter anderem veröffentlichte sie ein Kinderbuch, um Kinder für das Thema zu sensibilisieren.

Bill Kaulitz (31, v.l.), Heidi Klum (47), Conchita Wurst (31) sollen wieder in der Jury von „Queen of Drags" sitzen. In der ersten Staffel war Amanda Lepore (52, r.) Gast-Jurorin.

Foto: ProSieben/Martin Enlaben

Heidis Drag-Show bekommt nun doch eine zweite Staffel

MÜNCHEN - Heidi Klums (47) Show „Queen of Drags" wird fortgesetzt. Das gab ProSieben nun bekannt. In den vergangenen Tagen tauchten Gerüchte auf, dass die Sendung möglicherweise abgesetzt werden soll.

Der Sender plane aktuell die neue Staffel für 2021, bestätigte ein Sender-Sprecher. Erste Castings habe es ebenfalls schon gegeben.

In der neuen Staffel sollen wieder Heidi Klum, ihr Schwager Bill Kaulitz (31) und Conchita Wurst (31) in der Jury sitzen. Sie werden gemeinsam erneut nach der besten Dragqueen suchen.

Mit 50! Mariah Carey schreibt Memoiren

NEW YORK - Wer ist Mariah Carey (50)? Diese Frage beantwortet die Sängerin selbst in ihren Memoiren, die am 29. September veröffentlicht werden.

In „Die Bedeutung von Mariah Carey" werde es unter anderem um ihr Aufwachsen als nicht weiße Frau und um ihre Beziehungen gehen, kündigt sie in einem Interview mit Talkshow-Legende Oprah Winfrey (66) an. Ihre Beziehung zum ehemaligen Baseballproli Derek Jeter (46) bezeichnet Carey darin als „Katalysator". Denn er habe ihr geholfen, aus der Ehe mit Musikproduzent Tommy Mottola (71) herauszukommen.

Ein weiteres Thema in dem Buch ist Careys Beziehung zu ihren Zwillingen Moroccan Scott und Monroe (9). „Die Kinder zeigen mir tatsächliche Liebe, sie sind meine Familie", schwärmt die Sängerin.

Mariah Carey (50) veröffentlicht ihre Memoiren.

Foto: imago images/Runway Manhattan

Skurriles aus aller Welt

Pistazien-Ganove nach 780-Euro-Beutezug gefasst

MÖNCHENGLADBACH - Zuletzt räumte er ein ganzes Nussregal für 780 Euro leer: Jetzt hat die Polizei in Mönchengladbach den Ladendieb mit einer Vorliebe für Pistazien gefasst. Zeugenhinweise hätten die Ermittler zum polizeibekannten Mann (28) geführt.

Die Fahndung nach dem Nuss-Ganoven hatte für Aufsehen gesorgt. Denn die Polizei hatte mitgeteilt, dass der bis dahin noch unbekannte Täter immer wieder Pistazien in einem Supermarkt geklaut habe. Nach dem Diebstahl der kompletten Auslage suchten die Ermittler nach Zeugen.

Auch in anderen Märkten habe der Tatverdächtige Pistazien mitgehen lassen. „Was dahintersteckt, wird nun weiter ermittelt", so die Polizei. Über den Verbleib der Beute weiß die Polizei noch nichts. Ob der Dieb die Pistazien zum Beispiel weiterverkauft hat, sei noch unklar, so eine Sprecherin.

1,53 Millionen Euro für einen alten Knast

COMPIÈGNE - 1,53 Millionen Euro für ein früheres Gefängnis. In Compiègne nordöstlich von Paris ist diese stolze Summe bei einer Online-Auktion geboten worden.

Zahlreiche Interessenten hätten für das Objekt unweit des bekannten Schlosses von Compiègne ihr Angebot abgegeben. Der französische Staat als Eigentümer des historischen Gebäudes müsse nun entscheiden, wer den Zuschlag erhalte.

Der Knast aus dem 19. Jahrhundert war vor fünf Jahren geschlossen worden. Für die mehr als 4 000 Quadratmeter Fläche hatte der Mindestpreis bei 527 000 Euro gelegen. Der potenzielle Käufer sei gewarnt: Die Haftanstalt muss entweder vollständig renoviert oder abgerissen werden.

MORGEN POST

Weil er Immobilien und Konten verschwiegen haben soll

Boris Becker droht Knast!

Foto: dpa/Aaron Chown

LONDON - Jetzt kommt's knüppeldick für Boris Becker (52): Die britische Insolvenzbehörde hat ein Strafverfahren gegen den früheren Tennisprofi eingeleitet. Der Vorwurf: Er soll nicht ausreichend mit der Behörde kooperiert und Vermögenswerte verschwiegen haben.

So habe Boris Becker laut „Evening Standard" eine Wohnung in einem Londoner Nobel-Viertel, zwei Immobilien in Deutschland sowie mehrere Konten, unter anderem in Belgien und auf der Kanalinsel Guernsey, verheimlicht. Es soll sich dabei um einen Betrag von etwas mehr als einer Million Euro handeln.

Becker selbst bestritt die Vorwürfe, die gestern bei einer Anhörung vor dem Strafgericht Westminster gegen ihn erhoben wurden. Doch das nützte ihm wenig: Sein Fall wird nun an den britischen Strafgerichtshof verwiesen. Dort werde sich sein Mandant „energisch verteidigen", kündigte Beckers Anwalt Jonathan Caplan an.

Die erste Anhörung ist für den 22. Oktober geplant. Im schlimmsten Fall drohen Becker sieben Jahre Haft.

Gestern fiel die Entscheidung vor einem Londoner Gericht: Boris Becker (52) wird der Prozess gemacht.

Fotos: imago images/Future Image, RTLZWEI/Magdalena Possert

Giovanni Zarrella (42) hat mit seinem Riesentalent, seiner Bühnenpräsenz und Musikalität das ZDF von sich überzeugt.

Giovanni Zarrella ist das neue ZDF-Gesicht

Jana Ina Zarrella (43) ist stolz auf ihren Ehemann.

MAINZ - Er ist der neue Mann beim ZDF: Nachdem der Sender erst Florian Silbereisen (39) an die Konkurrenz verloren hat und sich im Frühjahr auch Carmen Nebel (64) verabschiedet, soll Giovanni Zarrella (42) ab Herbst 2021 eine Schlagershow im Zweiten übernehmen.

Für den Italiener ist es eine große Ehre und ein „wahr gewordener Traum", an einem Samstagabend zur Primetime die Zuschauer begrüßen zu dürfen. Mit seiner neuen Sendung will Zarrella Künstlern eine Bühne bieten und den „Menschen zu Hause Wärme und gute Unterhaltung schenken".

Der sympathische 42-Jährige wurde als Sänger der Band Bro'Sis bekannt und ist vielen Zuschauern auch aus Dokus über das Familienleben mit seiner Frau Jana Ina (43) ein Begriff. Die könnte nicht stolzer auf ihren Ehemann sein und gratulierte ihrem Göttergatten via Instagram zum Mega-Deal.

Für den guten Zweck

Foto: dpa/Ulli Deck

Thomas Gottschalk (70) hatte sichtlich Spaß bei seinem Gastspiel an der Supermarkt-Kasse.

Gottschalk kassiert ab

RASTATT - Topp, die Wette gilt: Wetten, dass es bei einem Rastatter Discounter selten so lustig zuging? Schließlich saß TV-Entertainer Thomas Gottschalk (70) an der Kasse.

„Einfach aufrunden", ermunterte der Moderator gestern die Kunden, die es für ein Schwätzchen mit dem TV-Urgestein gerne auf sich nahmen, ein paar Minuten länger in der Schlange zu stehen. „Ich habe schon viel in meinem Leben gemacht, aber kassiert habe ich noch nie", gestand der sympathische Lockenkopf, der ordentlich ins Schwitzen kam. In die Rolle des Kassierers schlüpfte er übrigens für die Spendenbewegung „Deutschland rundet auf", mit der sozial benachteiligte Kinder unterstützt werden.

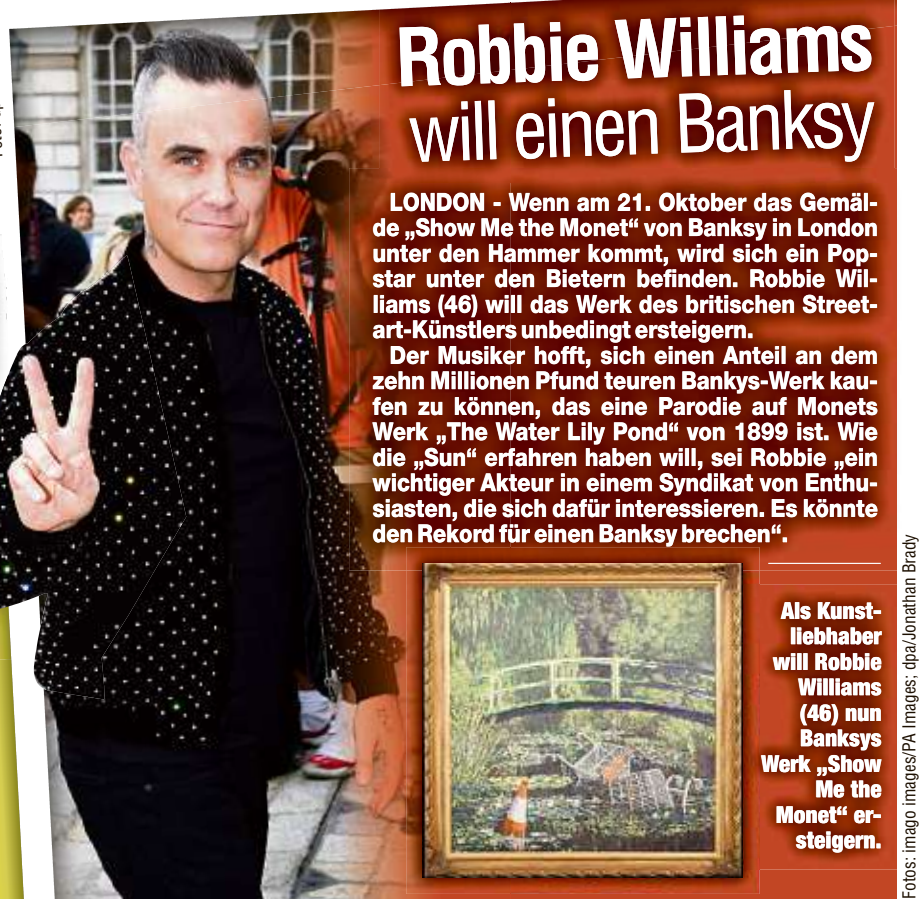

Robbie Williams will einen Banksy

LONDON - Wenn am 21. Oktober das Gemälde „Show Me the Monet" von Banksy in London unter den Hammer kommt, wird sich ein Popstar unter den Bietern befinden. Robbie Williams (46) will das Werk des britischen Streetart-Künstlers unbedingt ersteigern.

Der Musiker hofft, sich einen Anteil an dem zehn Millionen Pfund teuren Bankys-Werk kaufen zu können, das eine Parodie auf Monets Werk „The Water Lily Pond" von 1899 ist. Wie die „Sun" erfahren haben will, sei Robbie „ein wichtiger Akteur in einem Syndikat von Enthusiasten, die sich dafür interessieren. Es könnte den Rekord für einen Banksy brechen".

Als Kunstliebhaber will Robbie Williams (46) nun Banksys Werk „Show Me the Monet" ersteigern.

Fotos: imago images/PA Images; dpa/Jonathan Brady

50039
4 194109 801005

Jetzt Abo werben!

Bargeld oder andere Prämien sichern!

DRESDNER MORGENPOST *

Foto: © exclusive-design – fotolia.com

Die besten Prämien für Ihre Abowerbung!

IHRE VORTEILE ALS ABONNENT

- von Montag bis Sonnabend bestens informiert!
- Montag: großes Sportjournal
- Donnerstag: Augusto-Magazin
- Freitag: kostenlose Fernsehzeitung rtv
- monatlich: kostenlose DVD/CD
- MOPO-Card

RACLETTE „PURE 8“
von PRINCESS | 8 Pfannen, mit Überhitzungsschutz *Art.-Nr. 5688*

MULTIFUNKTIONSGERÄT „PIXMA 3-IN-1“ von CANON | Tintenstrahldruck/Scannen/Kopieren *Art.-Nr. 51616*

HOCHDRUCKREINIGER
von KÄRCHER | K 2 Basic, max. 110 bar/1.400 Watt *Art.-Nr. 10346*

HANDY 216
von NOKIA | mit 2,4“ Display, Mini SIM, Speicher: 16 MB (erweiterbar bis 32 GB), mit Kamera, Bluetooth, Dual SIM *Art.-Nr. 45592*

GELDPRÄMIE
50,00 Euro aufs Konto
Art.-Nr. MOPO18:BAR50

RADEBERGER SPEZIALITÄTEN-BOX
von KORCH | mit erlesenen Wurst- und Schinkenspezialitäten im Wert über 40 Euro *Art.-Nr. MOPO18:Korch*

Schlagbohrmaschine EasyImpact 550 von BOSCH im Koffer, 550 Watt mit Antirutschgriff *Art.-Nr. 70161*

HEISSGETRÄNKE-AUTOMAT TAS1002 „TASSIMO HAPPY“
von BOSCH | Farbe: Schwarz
Art.-Nr. 2003837

TROLLEY „ORLANDO“
von TRAVELITE | 63 cm, schwarz
Art.-Nr. 54755

EDELSTAHL-TOPFSET „HORIZON“ von MEINE KÜCHE
9-tlg, für alle Herdarten geeignet
Art.-Nr. 22318

PLATTENSPIELER PL 186 von SOUNDMASTER
mit Radio *Art.-Nr. 43904*

EDELSTAHL SALZ- UND PFEFFERMÜHLE „CLASSICS“
von RUSSELL HOBBS
elektr., 2er-Set, mit Beleuchtung, Mahlgrad einstellbar, Batterien nicht enthalten *Art.-Nr. 27242*

ZYKLON-HANDSTAUBSAUGER „MULTI SENSATION“
von CLEANMAXX Energieeffizienzklasse A, silber/rot, 600 Watt *Art.-Nr. 11448*

NEW BOBBY-CAR von BIG | mit Flüsterrädern, ab 1 J., max. 50 kg *Art.-Nr. 61475*

TROLLEY-REISETASCHE „ORLANDO“ von TRAVELITE
ca. 73 l, 70 x 35 x 33 cm
Art.-Nr. 52910

Foto: © Robert Kneschke – fotolia.com

Jetzt bestellen: 0351 48642686

Ich kann meine Bestellung innerhalb von 14 Tagen ohne Angabe von Gründen in Textform (z.B. Brief, Postkarte, Fax) widerrufen. Die Frist beginnt frühestens mit Erhalt dieser Belehrung. Der Widerruf ist an: Dresdner Morgenpost, Aboservice, Ostra-Allee 18, 01067 Dresden, zu richten. Zur Fristwahrung genügt die rechtzeitige Absendung.

Alle Prämien auch online unter: www.abo-mopo.de/werben

*Die Morgenpost ist ein Produkt der DDV MEDIENGRUPPE

DRESDNER MORGENPOST *

NEUEN Leser werben und GUTSCHEIN sichern!

JETZT BESTELLEN
0351 48642686
WWW.ABO-MOPO.DE/WERBEN

50-€-GUTSCHEIN AMAZON.DE
Art.-Nr. GS50:AMAZON

50-€-GUTSCHEIN ROSSMANN
Art.-Nr. GS50:ROSSMANN

50-€-GUTSCHEIN OBI
(auch online einlösbar)
Art.-Nr. GS50:OBI

50-€-GUTSCHEIN ARAL
Art.-Nr. GS50:ARAL

Bitte Prämien-Gutschein und Bestell-Coupon ausschneiden und einsenden an:
Dresdner Morgenpost, Aboservice, Ostra-Allee 18, 01067 Dresden.

Prämien-Gutschein

Ich habe einen neuen Abonnenten geworben. Als Dankeschön erhalte ich folgende Prämie[1]

Artikel-Nummer meiner Wunsch-Prämie

Name, Vorname

Straße/Hausnummer

PLZ/Ort

Telefonnummer (für Rückfragen)

IBAN: Länderkennung: 2 Stellen | Prüfziffer: 2 Stellen | Bankleitzahl: 8 Stellen | Kontonummer: 10 Stellen

BIC des Kreditinstituts (8 oder 11 Stellen)

[1] **Die Prämien erhalte ich nach Beginn des Abonnements und ca. 6 Wochen nach Eingang des ersten Bezugsgeldes. Gilt nicht für Eigenbestellung und im gleichen Haushalt lebende Personen.**

Morgenpost Sachsen GmbH, Amtsgericht Dresden, HRB 22609

Bestell-Coupon

Ich bin der neue Abonnent und bestelle die Dresdner Morgenpost ☐ ab sofort/ ☐ ab dem _____ von Montag bis Sonnabend für mindestens 18 Monate zum jeweils gültigen Bezugspreis, derzeit monatlich 22,90 €[2] – inklusive Zustellung und MwSt.

[2] Außerhalb des Direktionsbezirkes Dresden kostet das Abo der Dresdner Morgenpost inkl. zusätzlicher Portokosten monatlich 36,30 €.

Das Abonnement kann erstmals mit einer Frist von 10 Tagen zum Ablauf der Mindestbezugsdauer schriftlich gekündigt werden. Danach ist eine Kündigung jederzeit schriftlich mit einer Frist von 10 Tagen zum Monatsende möglich. In den letzten 3 Monaten gab es in meinem Haushalt kein Abonnement der Dresdner Morgenpost.

Name/Vorname

Straße/Hausnummer

PLZ/Ort

Mein Briefkasten befindet sich hinter einer verschlossenen Tür. Bitte rufen Sie mich zur Klärung unter folgender Telefonnummer an:

Ich möchte Geld sparen und entscheide mich für folgende Zahlungsweise:

☐ jährlich (Ersparnis 8 €) ☐ halbjährlich (Ersparnis 4 €) ☐ vierteljährlich (Ersparnis 2 €) ☐ monatlich

☐ Bitte buchen Sie die Bezugsgebühren im Voraus von folgendem Konto ab:

Die Einzugsermächtigung gilt bis auf Widerruf und erlischt bei Kündigung der Bestellung automatisch. Vorausbezahlte und nicht bezogene Ausgaben werden mir selbstverständlich zurückerstattet.

IBAN: Länderkennung: 2 Stellen | Prüfziffer: 2 Stellen | Bankleitzahl: 8 Stellen | Kontonummer: 10 Stellen

BIC des Kreditinstituts (8 oder 11 Stellen)

☐ **Bitte schicken Sie mir eine Rechnung.**

Widerrufsrecht: Ich kann meine Bestellung innerhalb von 14 Tagen ohne Angabe von Gründen in Textform (z.B. Brief, Postkarte, Fax) widerrufen. Die Frist beginnt frühestens mit Erhalt dieser Belehrung. Der Widerruf ist an: Dresdner Morgenpost, Aboservice, Ostra-Allee 18, 01067 Dresden, zu richten. Zur Fristwahrung genügt die rechtzeitige Absendung. Weitere Informationen zum Datenschutz finden Sie auf. www.abo-sz.de/datenschutz

Einwilligungserklärung: Ich bin jederzeit widerruflich damit einverstanden, dass mich die DDV Mediengruppe GmbH & Co KG (DDV), Ostra-Allee 20, 01067 Dresden auch durch ihre Dienstleister

☐ per Telefon über ihre interessanten Verlagsprodukte (Zeitungen, Zeitschriften; print/digital) sowie für ihre Marktforschungszwecke und/oder

☐ per E-Mail über o.g. Verlagsprodukte sowie ihre Gewinnspiele, SZ-Reisen, Veranstaltungen, Bücher, besondere Angebote aus dem SZ-Treffpunkt und für ihre Marktforschungszwecke informiert.

✗

Datum/Unterschrift für die Bestellung und ggf. Einzugsermächtigung

Datenschutzhinweis: Meine personenbezogenen Daten verarbeitet die DDV für die Bearbeitung des Abonnements, für interne Kundenanalysen und für die Übersendung von Informationen per Post über ihre interessanten Verlagsprodukte (Zeitungen, Zeitschriften; print/digital), ihre Gewinnspiele, SZ-Reisen, Veranstaltungen, Bücher, besondere Angebote aus dem SZ-Treffpunkt sowie für ihre Marktforschungszwecke.
Widerspruchsrecht: Wenn ich der Verarbeitung meiner personenbezogenen Daten für Werbezwecke widersprechen oder eine erteilte Einwilligung widerrufen möchte, genügt jederzeit eine kurze Nachricht per E-Mail an abo@ddv-mediengruppe.de oder per Post an DDV Mediengruppe GmbH & Co. KG, Datenschutzbeauftragter, Ostra-Allee 20, 01067 Dresden.

LA 721